

Wallonie - Bruxelles
International.be

RAPPORT D'ACTIVITÉS 2022

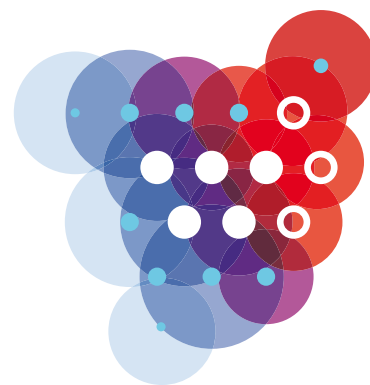

RAPPORT D'ACTIVITÉS 2022



Sommaire

PARTIE I - WALLONIE-BRUXELLES INTERNATIONAL	5
WBI, mode d'emploi	6
WBI en chiffres	10
L'Edito du Comité de Direction	18
PARTIE II - FOCUS SUR LES ACTIONS PHARES DE 2022	21
Wallonie-Bruxelles International célèbre les 40 ans de diplomatie belge francophone	22
Les Journées diplomatiques sous le signe de la relance et de la résilience	24
La diplomatie académique, scientifique et économique : des enjeux centraux pour WBI !	28
Le plan de relance Culture	30
Le plan de relance Tourisme	31
La Coopération territoriale européenne, ou un plus un est égal à trois	32
Wallonie-Bruxelles International s'engage pour l'égalité des genres	36
Wallonie-Bruxelles International, acteur de la transition vers le développement durable	42
PARTIE III - WBI DANS LE MONDE - UNE ACTION STRUCTURÉE ET DES RÉSEAUX EN SYNERGIE	47
Les grandes orientations de la politique internationale de Wallonie-Bruxelles	48
Les relations bilatérales	49
Pays industrialisés, voisins et émergents	54
Zones géographiques, pays et régions partenaires de la coopération	75
PARTIE IV - LES DISPOSITIFS TRANSVERSAUX MIS EN ŒUVRE PAR WBI	89
Culture	90
Enseignement supérieur : Wallonie-Bruxelles Campus (WB Campus)	102
Recherche & Innovation	107
Les mobilités soutenues	115
PARTIE V - WBI AU SEIN DE L'UNION EUROPÉENNE	127
Union européenne	128
Coopération territoriale européenne	136
PARTIE VI - WBI DANS LES CÉNACLES MULTILATÉRAUX	145
Francophonie	146
Organisations internationales	154
PARTIE VII - NOTRE ORGANISATION	167
Les Etats généraux, le Parcours usager et Mon WBI	168
La communication de WBI pour tous les publics	169
Perspectives	176
ANNEXES	179



Partie I

WALLONIE-BRUXELLES INTERNATIONAL

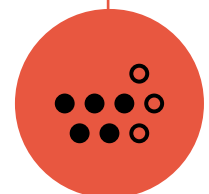

© J. Van Belle – WBI

WBI, mode d'emploi



« WBI est chargé de la préparation et de la coordination des relations internationales ainsi que de l'exécution des tâches qu'elles comportent, dans les matières relevant des attributions de la Communauté française, de la Région wallonne, en ce compris les matières dont l'exercice lui a été transféré par la Communauté française, et de la Commission communautaire française, dans le cadre des matières dont l'exercice lui a été transféré par la Communauté française. Il met en œuvre la politique définie par le Gouvernement de la Communauté française, le Gouvernement de la Région wallonne et le Collège de la Commission communautaire française ».

Article 2 de l'accord de coopération entre la Communauté française, la Région wallonne et la Commission communautaire française de la Région de Bruxelles-Capitale, créant une entité commune pour les relations internationales de Wallonie-Bruxelles ratifié par un décret du 9 mai 2008

Les réseaux diplomatiques et sectoriels jusqu'août 2023

POSTES DIPLOMATIQUES

● DÉLÉGATIONS GÉNÉRALES :

EUROPE

- Allemagne : Berlin
- France : Paris
- Pays-Bas : La Haye
- Roumanie : Bucarest
- Suisse : Genève
- Union européenne : Bruxelles

AFRIQUE

- Maroc : Rabat
- République Démocratique du Congo : Kinshasa
- Sénégal : Dakar
- Tunisie : Tunis

AMÉRIQUE DU NORD & AMÉRIQUE LATINE

- Chili : Santiago du Chili
- Québec : Québec

ASIE

- Vietnam : Hanoi

★ REPRÉSENTATIONS MULTISERVICES :

- Chine : Pékin
- Rwanda : Kigali

POSTES SECTORIELS

■ AGENTS DE LIAISON SCIENTIFIQUE (ALS) :

EUROPE

- Allemagne : Munich
- Suède : Stockholm
- Suisse : Lausanne

AMÉRIQUE DU NORD & AMÉRIQUE LATINE

- Brésil : Sao Paulo
- Canada : Montréal
- États-Unis : New York

▲ AGENTS DE LIAISON ACADÉMIQUE ET CULTURELLE (ALAC) :

EUROPE

- Croatie : Zagreb
- Hongrie : Budapest
- Lituanie : Vilnius
- Pologne : Cracovie
- Royaume-Uni : Leicester
- Serbie : Belgrade

AFRIQUE

- Afrique du Sud : Cape Town

AMÉRIQUE LATINE

- Brésil : Belo Horizonte

◆ CHARGÉS DE PROJETS :

- Émirats arabes unis : Dubaï
- Espagne : Madrid
- États-Unis : New York
- Italie : Milan
- Japon : Tokyo
- Royaume-Uni : Londres

Les réseaux diplomatiques et sectoriels à partir de septembre 2023

POSTES DIPLOMATIQUES

● DÉLÉGATIONS GÉNÉRALES :

EUROPE

- Allemagne : Berlin
- **Espagne : Madrid**
- France : Paris
- Suisse : Genève
- **Royaume-Uni : Londres**
- Union européenne : Bruxelles

AFRIQUE

- Maroc : Rabat
- République Démocratique du Congo : Kinshasa
- Sénégal : Dakar
- Tunisie : Tunis

AMÉRIQUE DU NORD & AMÉRIQUE LATINE

- Québec : Québec

ASIE

- Vietnam : Hanoi

★ REPRÉSENTATIONS MULTISERVICES :

- **Chili : Santiago du Chili**
- Chine : Pékin
- Rwanda : Kigali

POSTES SECTORIELS

■ CONSEILLERS SCIENTIFIQUES ET ACADÉMIQUES (CSA) :

EUROPE

- Allemagne : Munich
- **Espagne (Couverture du Portugal) : Madrid**
- **France : Paris**
- Suède : Stockholm
- Suisse : Lausanne
- **Royaume-Uni : Londres**

AMÉRIQUE DU NORD & AMÉRIQUE LATINE

- Brésil : Sao Paulo
- Canada : Montréal
- États-Unis : New York

ASIE

- **Japon : Tokyo**

◆ CHARGÉS DE DÉVELOPPEMENT CULTUREL ET PATRIMONIAL (CDCP) :

EUROPE

- **Allemagne : Berlin**
- Espagne : Madrid
- France : Paris
- Italie : Milan
- Italie : Venise
- **Pologne : Varsovie**
- **Roumanie : Bucarest**
- Royaume-Uni : Londres
- Suisse : Genève

AFRIQUE

- Maroc : Rabat
- RDC : Kinshasa
- RDC : Lubumbashi
- Sénégal : Dakar
- Tunisie : Tunis

AMÉRIQUE DU NORD & AMÉRIQUE LATINE

- Canada : Québec
- Chili : Santiago
- États-Unis : New-York

ASIE

- Chine : Pékin
- Vietnam : Hanoi
- Japon : Tokyo

MOYEN-ORIENT

- Émirats arabes unis : Dubaï
(fermeture le 31/12/2023)

Nouvelles affectations

Les réseaux diplomatiques et sectoriels jusqu'août 2023

- Délégations générales
- ★ Représentations multiservices
- Agents de Liaison Scientifique (ALS)
- ▲ Agents de Liaison Académique et Culturelle (ALAC)
- ◆ Chargés de Projets



Les réseaux diplomatiques et sectoriels à partir de septembre 2023

- Délégations générales
- ★ Représentations multiservices
- Conseillers Scientifiques et Académiques (CSA)
- ◆ Chargés de développement culturel et patrimonial (CDCP)
* fermeture 31/12/2023



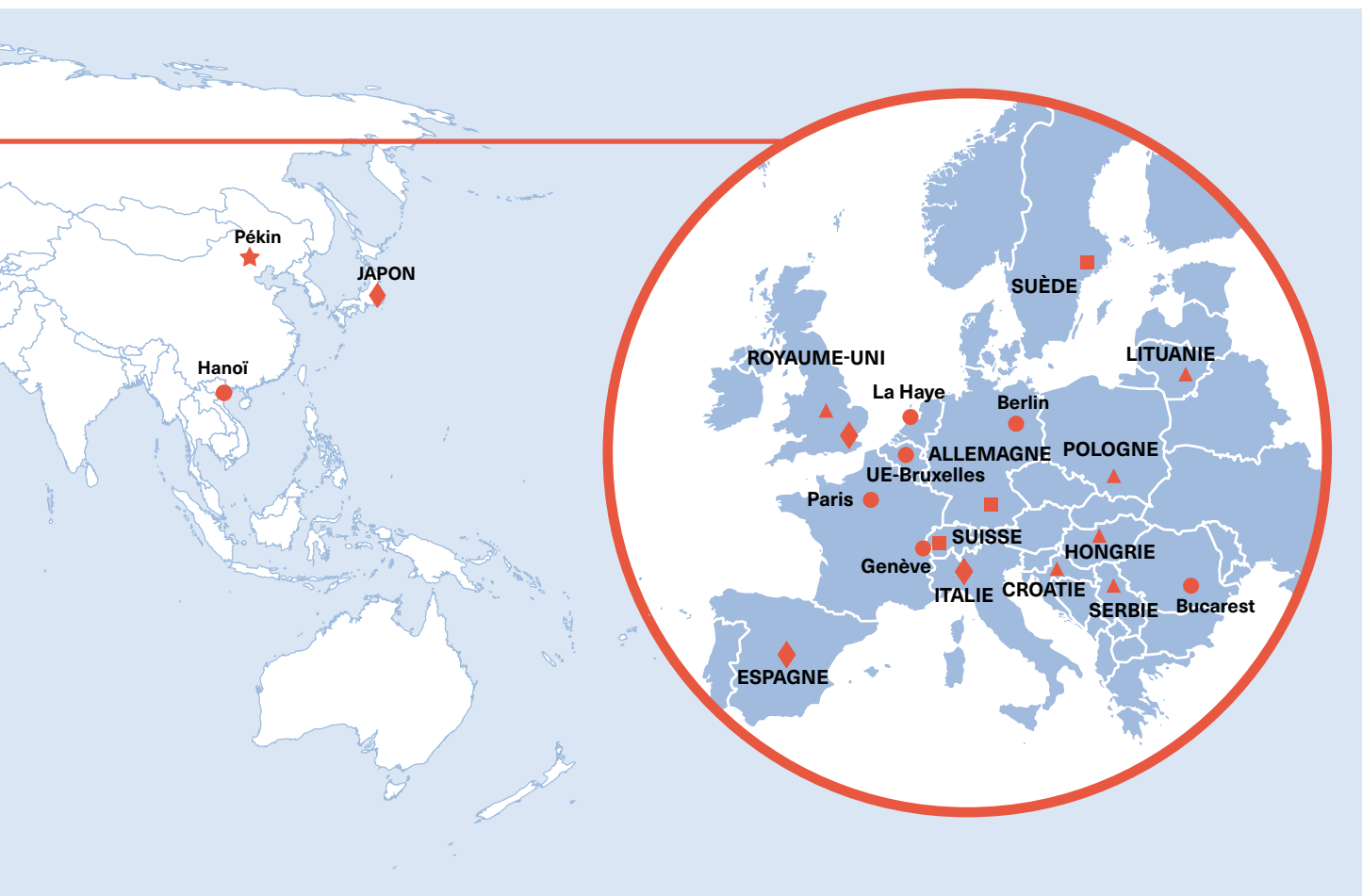

WBI en chiffres



WALLONIE-BRUXELLES INTERNATIONAL (WBI)

Unité d'administration
publique de type 1

Date de création :
1^{er} janvier 2009

Tutelle



Fédération
Wallonie-Bruxelles



Région wallonne



Missions confiées
par la Commission
Communautaire
française de
la Région de
Bruxelles-Capitale
(COCOF)

Ministres de tutelle



Elio Di Rupo
Ministre-Président
de Wallonie



Pierre-Yves Jeholet
Ministre-Président de la
Fédération Wallonie-Bruxelles

LES PARTENAIRES



AWEX
(Agence wallonne à l'Exportation
et aux Investissements étrangers)



APEFE
(Association pour la Promotion
de l'Education et de la Formation
à l'Etranger)



WBT
(Wallonie Belgique Tourisme)



MFWB
(Ministère de la Fédération
Wallonie-Bruxelles)



SPW
(Service Public de Wallonie)



ARES
(Académie de recherche et
d'enseignement supérieur)

**SPF Affaires
étrangères**

Ambassades

**Homologues :
Vlaanderen & Bruxelles**

**Pôles de
compétitivité**

LES ÉQUIPES DE WBI



Agents au siège

211



Personnel expatrié

31

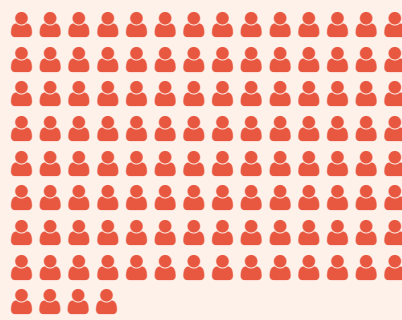

Personnel local à l'étranger

116



Délégations générales

15

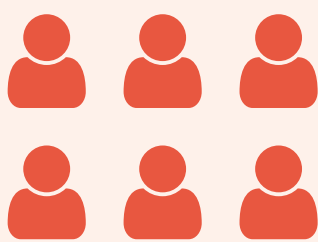

Agents de Liaison Scientifique (ALS)

6

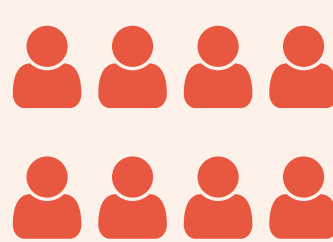

Agents de Liaison Académique et Culturelle (ALAC)

8

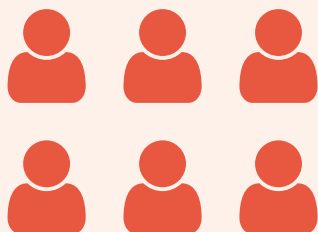

Chargés de Projets

6



Centres culturels (Paris et Kinshasa)

2



1

Théâtre des Doms (en Avignon)

WBI EN CHIFFRES



Budget 2022 :

79.650.000 €

(Initial 2022)

En Culture



972

opérateurs



1.611

subventions



2.605.000 €

et

28

mesures inscrites
au plan de relance
2021-2023

43

designers/entreprises
soutenus ou mis en avant

48

participations

35

journalistes invités à
l'occasion de 5 opérations

21

articles rédigés et publiés

2

webinaires



42

aides aux outils
promotionnels,
au sur-titrage et
à la captation en
matière de théâtre,
cirque et arts de la rue



73

artistes et

54

structures soutenues
au niveau de la
musique



12

marchés et festivals
priorisés en matière
de cinéma



105

professionnels de
l'architecture promus,

6

expositions,

50

publications

Lisez-vous

le belge ?

45

titres promus
via la sélection
de la campagne
Lisez-vous le Belge ?



14

sorties de résidence,

14

spectacles durant
le festival OFF au
Théâtre des Doms



En termes de mobilité internationale soutenue par l'octroi de bourses de mobilité d'un mois minimum, 1.154.452,49 euros auront permis à 184 boursiers entrant ou sortant de réaliser un parcours de spécialisation, de recherche ou de formation professionnelle dans le cadre des coopérations bilatérales. 314 boursiers auront mobilisé près de 1.616.300 euros pour effectuer une mobilité au sein des programmes de mobilité à des fins de recherches, d'études, de formation professionnelle, d'échange culturel autour de la langue française ou étrangère.



Chaque année, plus de 5.000 jeunes adultes bénéficient de financements grâce Bureau International Jeunesse (BIJ). Guichet unique pour les jeunes qui souhaitent obtenir une aide pour réaliser un projet à l'étranger, c'est aussi un lieu de réflexion et de concertation de la politique de jeunesse sur la scène internationale. Le BIJ a pour mission de gérer des programmes internationaux destinés aux jeunes de Wallonie et de Bruxelles en dehors du cadre scolaire. C'est un service de WBI cogéré avec le Ministère de la Fédération Wallonie-Bruxelles (MFWB).

En matière de Coopération territoriale européenne, la programmation INTERREG V (2014-2020) a soutenu



près de 369 projets
et microprojets



impliquant 712 opérateurs
(Wallonie et Fédération
Wallonie-Bruxelles)



qui ont bénéficié globalement
145.000.000 euros
de FEDER.

Pour les Pays industrialisés et émergents

2021 :

	TOTAL GENERAL FWB	TOTAL GENERAL WALLONIE	Nbre dossiers FWB	Nbre dossiers WALLONIE
Amérique du Nord	733.254,81 €	143.246,79 €	102	32
Amérique latine	267.763,91 €	62.771,49 €	88	21
Asie-Pacifique	660.498,65 €	109.523,38 €	138	13
Russie-Inde Arménie	144.976,31 €	5.008,08 €	15	2
Europe voisins Ouest	1.185.137,83 €	186.246,82 €	482	112
Europe voisins Est	134.806,51 €	60.460,77 €	72	15
Totaux	3.126.438,02 €	567.257,33 €	897	195
	3.693.695,35 €		1.092	

Clairement, la reprise est au rendez-vous-même si l'ensemble des actions n'étaient comptabilisées qu'au niveau bilatéral pour l'année précédente. On peut y voir l'effet de la réouverture des frontières et celui également d'une intensité dans la reprise des contacts et l'organisation d'actions ou de partenariats. A souligner également l'impact du plan de relance en matière de culture.

2022 :

	TOTAL GENERAL FWB	TOTAL GENERAL WALLONIE	Nbre dossiers FWB	Nbre dossiers WALLONIE
Amérique du Nord	634.112,57 €	263.320,80 €	392	99
Amérique latine	309.346,32 €	201.423,58 €	288	81
Asie-Pacifique	799.075,36 €	27.225,06 €	131	11
Russie-Inde Arménie	22.890,89 €	21.154,12 €	15	5
Europe voisins Ouest	1.197.111,64 €	205.981,77 €	639	130
Europe voisins Est	552.032,91 €	197.763,32 €	238	71
Totaux	3.514.569,69 €	916.868,65 €	1.703	397
	4.431.438,34 €		2.100	

Pour les Pays et régions partenaires de la Coopération au développement

2021 :

	TOTAL GENERAL FWB	TOTAL GENERAL WALLONIE
DCBD	1.802.744 €	1.663.889 €
DCBI	466.000 €	2.808.000 €
BOURSES	95.663 €	278.586 €
Francophonie (appui au bil.)	135.000 €	766.880 €
Financement de l'APEFE	-	151.050 €
Totaux	2.499.407 €	5.517.356 €
	8.016.763 €	

2022 :

	TOTAL GENERAL FWB	TOTAL GENERAL WALLONIE
DCBD	2.171.251 €	1.583.686 €
DCBI	396.296 €	2.521.306 €
BOURSES	213.183 €	183.295 €
Fonds de mobilité Maghreb	50.487 €	10.098 €
Francophonie (appui au bilatéral)	78.000 €	793.415 €
Financement de l'APEFE	219.960	105.250 €
Totaux	3.129.177 €	5.197.050 €
	8.326.227 €	

Pour les Accords bilatéraux

Nombre d'accords bilatéraux gérés par WBI :

	TOTAL GENERAL FWB	TOTAL GENERAL WALLONIE	TOTAL GENERAL Commission communautaire française
UNION EUROPEENNE	33	27	5
AUTRES NORD OU EMERGENTS	22	17	4
PAYS ARABES	5	5	3
AUTRES SUD	11	9	4
Totaux	71	58	16

RAPPORT DE RÉMUNÉRATION



© J. Van Belle - WBI

Pascale DELCOMMINETTE

Administratrice générale (A2)

Nature de la relation de travail

Mandataire

Mandat fonction publique :

AGW 30/04/2015

Entrée en fonction au 11/05/2015

AGW 29/05/2020

Reconduction



Détail de la rémunération brute annuelle comme mandataire relative à la période concernée par le rapport (montants en euros) :

Rémunération de base	140.631,25 €
Rémunération variable (le cas échéant)	0
Plan de pension complémentaire (le cas échéant)	0
Autres composantes de la rémunération	0
Total (rémunération brute annuelle)	140.631,25 €

LES MISSIONS DE WBI

En tant qu'administration des relations internationales, WBI a pour mission de **renforcer l'impact, l'influence et la notoriété de l'Espace Wallonie-Bruxelles** au travers de ses institutions et opérateurs dans les domaines de compétences de la Wallonie, de la Fédération Wallonie-Bruxelles et de la Commission communautaire française de la Région de Bruxelles-Capitale (COCOF). Dans ce sens, WBI coordonne les relations internationales des institutions et opérateurs des domaines politiques, culturels, sociaux, académiques, scientifiques, économiques ou environnementaux.

Les missions de WBI s'incarnent concrètement au travers de cinq métiers :

1
Représentation
diplomatique

2
Soutien au
développement de
projets

3
Promotion de la
Wallonie, de la
Fédération Wallonie-
Bruxelles et de
leurs opérateurs à
l'international

4
Mise en réseau des
administrations,
des institutions,
des établissements
d'enseignement,
des agences, des
associations, des
entreprises de la
Fédération Wallonie-
Bruxelles et de la
Wallonie avec leurs
homologues des
pays et régions
partenaires

5
Conseil et la
veille stratégique
sur la politique
internationale

WBI ET L'USAGER



Orientation « usager » :

Résultat des États généraux, des enquêtes du Parcours usager, consultation permanente, processus transparents, mise en place de « Mon WBI ».



Logique de partenariat :

Avec les usagers, acteurs publics et décideurs politiques.



Qualité :

Norme ISO 9001 4^e certificat, valable jusqu'au 15 octobre 2023, par la PME Cert SA.

Éditorial



2022 a été une année mouvementée. Alors que le monde sortait progressivement de la pandémie, c'est la guerre de haute intensité qui fait son retour en Europe. Le 24 février, à l'aube, la Russie envahit son voisin, l'Ukraine. Ce conflit, qui s'ajoute aux autres guerres qui frappent la planète, a provoqué une onde de choc internationale. La guerre russo-ukrainienne a ainsi généré une crise énergétique, tout en engendrant une crise alimentaire et en renforçant la crise financière.

Parallèlement, l'année 2022 a vu le renforcement des dérèglements climatiques et des tensions environnementales. Sur le plan politique, la démocratie et l'état de droit ont subi des attaques fréquentes face à la montée des autoritarismes. Les droits des femmes, la défense des minorités, l'accès à l'éducation sont aussi menacés dans de nombreux pays.

Face à ces défis, Wallonie-Bruxelles international (WBI) a fait preuve de résilience, d'agilité et de solidarité. WBI a suivi de près les soubresauts géopolitiques. Cette adaptabilité découle de la veille stratégique menée par WBI en tant qu'administration des relations internationales au service de la Wallonie et de la Fédération Wallonie-Bruxelles (FWB).

Dans un monde en mutation, les réseaux diplomatiques et sectoriels de WBI ont su s'adapter. Les Délégations générales, les Agents de Liaison Scientifique (ALS), les Agents de Liaison Académique et Culturelle (ALAC) et les Chargés de projet ont poursuivi leur mission pour le rayonnement de la Wallonie et de la FWB. Ce travail de longue haleine s'est opéré en synergie avec le réseau des Conseillers économiques et commerciaux (CEC) de l'Agence wallonne à l'Exportation et aux Investissements étrangers (AWEX), les représentants de l'Association pour la Promotion de l'Education et de la Formation à l'Etranger (APEFE) et de Wallonie-Belgique Tourisme (WBT – Visit Wallonia). C'est la démonstration de la valeur ajoutée du maillage des réseaux de WBI dans le monde en tant que connecteurs entre citoyens et opérateurs, relais de solidarité et facilitateurs d'échanges internationaux, qu'ils soient économiques, technologiques, académiques ou culturels.

C'est dans ce contexte que les Journées diplomatiques se sont déroulées sous les thèmes de la relance et de la résilience. Ce moment a marqué le retour des réseaux extérieurs qui œuvrent au rayonnement, dans le monde, de la Wallonie et de la FWB. Les réseaux diplomatiques et sectoriels se sont ainsi rencontrés pour faire le point sur les grands enjeux internationaux, culturels, économiques, énergétiques, sanitaires, sociétaux et environnementaux, pour revoir les opérateurs de

la Wallonie et de la Fédération Wallonie-Bruxelles afin de dresser une feuille de route cohérente et transversale pour l'avenir au regard des défis mondiaux.

L'année 2022 a aussi célébré les 40 ans de la diplomatie francophone. A l'occasion de cet anniversaire, WBI a organisé différentes actions. En parallèle à ce quarantenaire, un stage diplomatique a été organisé pour former neuf candidats au sein de Wallonie-Bruxelles International. Les nouvelles Déléguées générales et les nouveaux Délégués généraux entreront en fonction lors du prochain mouvement diplomatique de l'été 2023.

Toutes les équipes de WBI au siège et dans le monde ont accompagné la montée en puissance de leurs actions à la suite de la crise sanitaire et des évolutions géopolitiques. WBI a poursuivi la mise en application du Fonds d'urgence dédié à l'international lancé par le Gouvernement de la FWB. Dans le cadre de son plan de relance, le Gouvernement wallon a élaboré une diplomatie du tourisme dont WBI est devenu un acteur majeur en lien avec WBT. La diplomatie académique et scientifique représente une priorité pour WBCampus et pour le service Recherche & Innovation de WBI. Alors que la gestion des bourses internationales a été renforcée, le Bureau International Jeune (BIJ) a perpétué son soutien aux jeunes générations intéressées par une expérience à l'international.

La coopération au développement s'est inscrite dans une diplomatie de solidarité. Au niveau multilatéral et dans les enceintes internationales, WBI a consolidé l'ancrage de la Wallonie et de la FWB, notamment au sein de l'Union européenne (UE) et de l'Organisation Internationale de la Francophonie (OIF).

Les mutations mondiales nous ont incités à accorder une place centrale aux défis du développement durable, des droits humains, à l'égalité des genres, aux enjeux numériques et à la défense de la langue française dans notre programme d'action. Pour répondre à ces enjeux transversaux, nous avons dédié plusieurs référents à ces domaines. Ils ont été intégrés dans de nombreuses initiatives, plans d'action, travaux et missions de WBI, ainsi que dans notre Contrat d'Administration.

Véritable boussole, le Contrat d'Administration de WBI est basé sur les Notes de politique internationale (NPI) de la Wallonie et de la FWB. Nos actions internationales sont ainsi fondées sur la protection des droits universels, les valeurs



Christian Carette, Inspecteur général ; Pascale Delcomminette, Administratrice générale ; Luc Paque, Inspecteur général
© J. Van Belle – WBI

du multilatéralisme, la promotion de la langue française, la mise en œuvre des 17 Objectifs de développement durable (ODD), l'égalité des genres et la promotion du numérique. Ces principes soulignent l'ouverture sur le monde de nos autorités de tutelle, ainsi que la volonté d'utiliser pleinement les compétences de la FWB et de la Wallonie en diplomatie, coopération au développement, commerce extérieur et puissance douce (soft power).

Sur le plan organisationnel, WBI continue de progresser sur les chantiers des États généraux lancés en 2018. Cette transformation vise à redéfinir notre positionnement et nos missions. En 2022, de nombreux projets ont été entérinés pour revitaliser notre agence. Dans le cadre de notre démarche axée sur les utilisateurs, nous sommes en train de finaliser la création d'une nouvelle plateforme d'échange avec nos opérateurs pour simplifier notre offre et la rendre plus compréhensible. Les référentiels et les dispositifs d'intervention ont été harmonisés et certaines bases réglementaires de nos aides ont été révisées. Pour les rapports diplomatiques, nos équipes utilisent quotidiennement la plateforme numérique sécurisée.

Notre objectif est de maintenir nos missions tout en nous adaptant à un horizon en constante évolution, en tenant compte de la situation sanitaire, des évolutions géopolitiques et des changements stratégiques nécessaires. Cette

orientation est destinée à optimiser le fonctionnement de WBI pour être encore plus efficace et mieux soutenir les ambitions des talents, des opérateurs, des entrepreneurs, ainsi que les valeurs de la Wallonie et de la FWB.

Les cinq métiers de WBI ont été réaffirmés : la représentation diplomatique, le soutien au développement de projets, la promotion, la mise en réseau et la veille stratégique. Cela se traduit concrètement par la priorisation et l'optimisation de nos domaines d'intervention, notamment en évaluant le retour sur investissement de nos dispositifs.

Face aux défis futurs, WBI est au service des citoyens, des opérateurs, des talents, des élus parlementaires et des Gouvernements de la Wallonie et de la FWB pour leur rayonnement international. Avec des équipes de qualité basées au siège et dans le monde, en synergie avec l'AWEX, l'APEFE et WBT, WBI offre un accompagnement renforcé à nos utilisateurs au niveau domestique et dans la sphère internationale. C'est une vision holistique et guidée vers le résultat. Grâce à cet écosystème et à une approche globale, nous sommes à leurs côtés pour les soutenir dans leurs ambitions, leurs projets et leurs réalisations.

Nous vous invitons à découvrir nos actions. Bonne lecture !

Le Comité de Direction



Partie II

FOCUS SUR LES ACTIONS PHARES DE 2022



*L'Administratrice générale de WBI et de l'AWEX,
Pascale Delcomminette, lors des Journées diplomatiques 2022
© J. Van Belle – WBI*

Wallonie-Bruxelles International célèbre les 40 ans de la diplomatie belge francophone

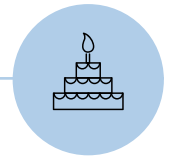

L'année 2022 a revêtu une importance particulière et symbolique pour Wallonie-Bruxelles International. Nous avons en effet célébré les 40 ans de la diplomatie belge francophone. A l'occasion de cet anniversaire, WBI a organisé différentes activités en 2022, dont la publication d'un numéro spécial « 40 ans » de sa Revue W+B ainsi que la diffusion de vidéos inédites. Retour sur les moments forts de ces 40 ans de relations internationales.



De manière assez inédite sur la scène internationale, le Commissariat général aux Relations internationales (CGRI) de la Communauté française de Belgique est fondé en 1982. Sa création ouvrira la voie à une diplomatie propre aux francophones de Belgique, alors essentiellement axée sur les échanges culturels, l'éducation et la promotion de la langue française, avec la capacité de signer des accords bilatéraux dans ces domaines.

La même année 1982, la Délégation générale Wallonie-Bruxelles à Québec ouvre ses portes : premier poste diplomatique pour mener à bien cette coopération et signe de l'amitié durable entre Belges francophones et Québécois.

En Région wallonne, la direction des Relations internationales (DRI) développait à son tour sa propre coopération, territoriale et économique, avant de fusionner avec le CGRI en 2008 pour aboutir à la création de Wallonie-Bruxelles International.

En quatre décennies et après plusieurs réformes de l'Etat, le périmètre d'action de notre diplomatie s'est sensiblement renforcé.

Aujourd'hui, WBI met en œuvre la politique internationale de l'ensemble des exécutifs francophones de Belgique, avec l'ambition permanente de renforcer la cohérence et l'impact de notre action à l'international. Forte de ces 40 ans d'histoire et d'expérience, notre diplomatie apporte son soutien aux opérateurs, entrepreneurs et talents ainsi qu'aux valeurs de la Wallonie et de la Fédération Wallonie-Bruxelles grâce à un efficace réseau diplomatique et sectoriel.

Il paraissait donc important pour Wallonie-Bruxelles International de célébrer cet anniversaire et de mettre à l'honneur ce long chemin parcouru. Le coup d'envoi fut apporté dès la rentrée 2022, lors des Journées diplomatiques, où ont été dévoilées les premières vidéos de la collection « WBI célèbre 40 ans de diplomatie francophone », disponible sur notre chaîne YouTube.

Quelques semaines plus tard, le numéro 158 de la Revue W+B a fait la part belle à cet anniversaire en lui consacrant un dossier spécial avec des interviews de l'Administratrice générale de WBI, Pascale Delcomminette, mais également de ses prédécesseurs Roger Dehaybe et Philippe Suinen, d'acteurs de notre réseau international, le tout ponctué de caricatures de Pierre Kroll. La revue est disponible en format papier et numérique, sur le site de WBI.



Philippe Geluck, un autre maître du dessin d'humour si propre à la Belgique francophone, a été mobilisé pour fêter cet anniversaire avec son célèbre Chat, qui a lui aussi 40 ans et qui habillera la façade du siège de Wallonie-Bruxelles International durant toute l'année 2023.



Les Journées diplomatiques sous le signe de la relance et de la résilience



Les Journées diplomatiques de WBI et de l'AWEX se sont déroulées du 29 août au 9 septembre 2022, à La Hulpe, en Wallonie. Placées sous les thèmes de la relance et de la résilience, ces Journées diplomatiques ont marqué le retour des réseaux extérieurs qui œuvrent au rayonnement de la Wallonie et de la Fédération Wallonie-Bruxelles dans le monde. Les réseaux diplomatiques et sectoriels se sont ainsi rencontrés pour faire le point sur les grands enjeux internationaux, culturels, économiques, énergétiques, sanitaires, sociétaux et environnementaux afin de dresser ainsi une feuille de route pour l'avenir face aux défis mondiaux.



© Anzadrone

Les Journées diplomatiques 2022 (#JD2022) constituaient le premier retour depuis quatre ans de tous les membres des réseaux extérieurs de Wallonie-Bruxelles International (WBI) et de l'Agence wallonne à l'Exportation et aux Investissements étrangers (AWEX) qui œuvrent pour la Fédération Wallonie-Bruxelles et la Wallonie à l'étranger : Délégués généraux, Agents de Liaison Scientifique (ALS), Agents de Liaison Académique et Culturelle (ALAC), Chargés de projets et Conseillers économiques et commerciaux (CEC).

Plus d'une quarantaine d'ateliers se sont déroulés pendant les Journées diplomatiques, ayant trait à la diplomatie, à l'expertise sectorielle et la veille, aux plans de relance, aux synergies, au partage des connaissances, aux réponses à apporter face aux défis du numérique, de l'innovation, du développement durable, du contexte géopolitique ou des tensions énergétiques.

Les postes à l'étranger, qui, pour certains, n'avaient pas pu revenir en Belgique depuis de longs mois, se sont « reconnectés » au terrain au travers de rencontres avec des opérateurs ou encore de deux jours de visites dans les cinq Provinces wallonnes.

Les membres de nos réseaux à l'étranger ont également rencontré le Ministre-Président de Wallonie, Elio Di Rupo et le Ministre-Président de la Fédération Wallonie-Bruxelles (FWB), Pierre-Yves Jeholet, le Vice-Président du Gouvernement wallon, Willy Borsus ainsi que les Présidents des Parlements de Wallonie, Jean-Claude Marcourt et de la FWB, Rudy Demotte. Parallèlement, la première édition des « Wallonia International Business Awards » s'est déroulée en présence des Ministres-Présidents, Elio Di Rupo et Pierre-Yves Jeholet, du Vice-Président, Willy Borsus, ainsi que de la Ministre wallonne de la Fonction publique, Valérie De Bue. Cet événement a mis à l'honneur le succès d'entreprises wallonnes sur la scène internationale ainsi que celui d'investisseurs étrangers en Wallonie.



Elio Di Rupo, Ministre-Président de Wallonie
© J. Van Belle – WBI



Pierre-Yves Jeholet, Ministre-Président de la Fédération Wallonie-Bruxelles (FWB)
© J. Van Belle – WBI



Rudy Demotte, Président du Parlement de la FWB
© J. Van Belle – WBI



Jean-Claude Marcourt, Président du Parlement de la Wallonie
© J. Van Belle – WBI

DYNAMIQUE POSITIVE ET CONSTRUCTIVE

L'Administratrice générale de l'AWEX et de WBI s'est félicitée du « renforcement des interactions entre tous les réseaux extérieurs et d'un moment de reconnexion et de partage des expertises et bonnes pratiques entre les équipes de l'AWEX et de WBI, aussi bien en poste qu'en Belgique. Dans un monde qui se complexifie, cela permet des synergies de plus en plus nombreuses et efficaces au profit de nos opérateurs et d'un impact plus important de nos entités ». Les Journées diplomatiques constituent un « véritable exercice d'intelligence collective », a-t-elle affirmé.



“

« Les réseaux extérieurs constituent les têtes de pont du rayonnement international de la Wallonie et de la FWB et les relais de tous leurs acteurs dans le monde. Ensemble, nous devons faire la différence sur le plan international dans un monde incertain grâce à nos postes à l'étranger. L'international a un impact sur la vie des citoyens : par sa taille, la Wallonie et Bruxelles, et par extension la Belgique, sont résolument interconnectées aux flux européens et mondiaux », a souligné Pascale Delcomminette.

© J. Van Belle – WBI

LES RÉSEAUX EXTÉRIEURS DE WALLONIE-BRUXELLES

Le réseau international de WBI et de l'AWEX est une force plurielle aux profils et expertises divers, adaptable face aux mutations et contextes mondiaux et proposant des synergies avec d'autres partenaires (SPF Affaires étrangères, ambassades...).

Les postes à l'étranger soutiennent la culture, l'éducation, la langue française, l'économie et la coopération au développement. Ils contribuent également à l'attractivité et au développement socio-économique de la Wallonie et de la FWB sous une triple ambition économique, sociale et écologique. Ils participent également activement à la promotion et la protection des droits humains, des valeurs du multilatéralisme et des objectifs de développement durable.

La présence internationale de WBI se compose de



15

Délégations
générales

116

Personnel local
à l'étranger

31

Personnel
expatrié

6

Agents de Liaison
Scientifique (ALS)

8

Agents de Liaison
Académique et Culturelle
(ALAC)

6

Chargés
de projets



Tous travaillent en collaboration avec le réseau de l'AWEX composé de

66

Conseillers économiques et commerciaux
et leur équipe



Au total,

plus de 500

femmes et hommes

œuvrent pour la visibilité, le rayonnement et le développement
dans le monde de la Fédération Wallonie-Bruxelles et de la Wallonie.



© J. Van Belle – WBI

PROMOTION « ROGER DEHAYBE »

L'année 2022 aura également été marquée par un stage diplomatique organisé pour former neuf candidats au sein de Wallonie-Bruxelles International.

Pour intégrer la carrière extérieure belge francophone, un concours de la fonction publique est spécifiquement organisé par le Selor et le comité de direction de WBI. Il est suivi d'une période de stage afin de permettre aux lauréats une intégration au sein des réseaux internationaux et des services de WBI. Cette formation d'un an s'est traduite par de nombreuses visites d'institutions politiques, d'entreprises, de clusters, d'universités, ainsi que de rencontres avec les opérateurs culturels, académiques, scientifiques ou économiques en Wallonie et à Bruxelles.

Après la précédente promotion Charles Houard, l'actuelle promotion porte le nom de Roger Dehaybe : premier Commissaire général aux Relations internationales de la Communauté française de Belgique (1982-1997), puis Administrateur général de l'Agence intergouvernementale de la Francophonie (1998-2006).

Les nouvelles déléguées générales et délégués généraux Wallonie-Bruxelles entreront en fonction lors du prochain mouvement diplomatique de l'été 2023 et pourront rester en poste à l'étranger pour une période maximale de douze ans à l'étranger avant de revenir quatre ans au siège de WBI.

MISE EN PLACE DU REDEPLOIEMENT DU RESEAU DIPLOMATIQUE DE WALLONIE-BRUXELLES

À la suite de la décision des Ministres-Présidents de Wallonie et de la FWB, WBI connaîtra, à l'été 2023, son prochain mouvement diplomatique, à savoir la rotation périodique (tous les quatre ans) des diplomates de Wallonie-Bruxelles au sein des différentes délégations à l'étranger.

Ce 'Momentum' important pour WBI permettra également aux neuf stagiaires diplomates d'intégrer de manière définitive le réseau diplomatique de WBI. Dans ce contexte, un redéploiement de nos postes à l'étranger est prévu pour l'été 2023.

La diplomatie académique, scientifique et économique : des enjeux centraux pour WBI !



La diplomatie académique et scientifique fait partie des missions prioritaires du service Enseignement Supérieur (WBCampus) et du service Recherche & Innovation de WBI. Pour répondre à cet objectif, les deux services ont travaillé en parfaite collaboration pour promouvoir et connecter les acteurs de notre écosystème de l'Enseignement Supérieur et de la Recherche & Innovation à des partenaires d'excellence lors de deux missions principales organisées en 2022, aux Etats-Unis et au Japon. Bien que l'objectif économique soit prioritaire lors de telles missions, WBI collabore avec l'AWEX afin de promouvoir l'excellence académique et scientifique des établissements d'enseignement supérieur de Wallonie-Bruxelles. C'est aussi l'occasion de valoriser certaines initiatives d'innovation stratégique reprise dans la stratégie de spécialisation intelligente de la Wallonie (S3), notamment en encourageant de nouvelles collaborations autour de projets scientifiques à haut potentiel économique.

MISSION PRINCIPALE AUX ETATS-UNIS : FOCUS SUR BOSTON ET SON EXCELLENCE ACADÉMIQUE, SCIENTIFIQUE ET TECHNOLOGIQUE

Les collaborations et partenariats existant entre les universités de la FWB et les universités américaines sont nombreux et très diversifiés comme ceux portant sur les échanges d'étudiants grâce au soutien de la Commission Fulbright, les cotutelles de thèse ou encore les projets de recherche conjoints. Il convient de souligner que les États-Unis sont le deuxième pays avec lequel nos chercheurs ont le plus grand nombre de co-publications dans le monde. Par ailleurs, l'écosystème innovant de Boston avec ses nombreux instituts reconnus mondialement pour leur excellence scientifique, dont le Massachusetts Institute of Technology (MIT), est, en particulier, un exemple d'inspiration.

L'activité « The State of Play With MIT » a permis de mettre en lumière des alumni des universités de la FWB qui travaillent et enseignent actuellement au MIT. Il est impressionnant de constater le grand nombre de chercheurs et professeurs du MIT issus de nos universités et dont les connexions doivent être encore davantage valorisées. Enfin, un hommage au physicien Georges Lemaître, professeur émérite de l'UCLou-



« State of Play With MIT » – Mission principale aux Etats-Unis 2022
© WBI

vain, père de la Théorie du Big Bang, a permis de mettre en lumière cette longue tradition de collaborations scientifiques avec le MIT. La mission nous a également permis de présenter les initiatives TRAIL et Cyberwal à plusieurs acteurs de la R&I à Boston.

MISSION PRINCIÈRE AU JAPON : DES CONNEXIONS D'EXCELLENCE À ENVISAGER AVEC LES CENTRES DE RECHERCHE ET UNIVERSITÉS À TOKYO, OSAKA ET KOBE

Cette mission au Japon a permis d'explorer de nouvelles opportunités de partenariats avec des centres de recherche prestigieux comme le National Institute of Advanced Industrial Science and Technology (AIST) et le RIKEN-Institute of Physical and Chemical Research Ranking, des universités de prestige comme Waseda U. et Osaka U. notamment, des entreprises innovantes ou encore avec la Japan Society for the Promotion of Science (JSPS), partenaire du FNRS au Japon. Ainsi, pas moins de 16 accords ont été signés entre les établissements d'enseignement supérieur belges francophones et les institutions japonaises, portant, entre autres, sur la mobilité et les échanges d'étudiants, de professeurs et de personnel administratif et la coopération académique et scientifique entre institutions. Cette mission s'est organisée dans un contexte particulier : comme mentionné par l'Ambassadeur de l'UE au Japon, l'UE envisage de faire du Japon un membre associé du programme Horizon Europe. Un tel statut placerait encore davantage le Japon comme partenaire privilégié de l'UE pour toute future coopération scientifique.

Une rencontre à l'Osaka U. a permis de renouer le contact avec cette prestigieuse université du Kansai qui compte 3 campus, 2 hôpitaux universitaires et 24 centres de recherche. Lors de cette visite, l'Administratrice générale de WBI-AWEX a pu présenter notre écosystème innovant et les dernières politiques en matière d'innovation (Focus sur la nouvelle S3). En complément, la Rectrice et le Vice-recteur aux relations internationales de l'ULiège ont mis en avant la recherche menée au sein de nos universités en mentionnant plusieurs exemples existants de transferts de technologies. Le Vice-Président de l'Osaka U. a quant à lui présenté les priorités de son université en insistant sur les collaborations avec l'industrie.

Lors de la visite de l'institut RIKEN à Kobe, la Secrétaire générale du FNRS a présenté notre écosystème de recherche et les différentes sources de financement permettant d'envisager des collaborations avec cet institut d'excellence. Il est important de noter que plusieurs chercheurs de nos universités collaborent déjà avec des chercheurs du RIKEN.



Visite du RIKEN à Kobe – Mission princière au Japon 2022 € WBI

Le plan de relance Culture



À la suite de la crise sanitaire et à l'initiative de Pierre-Yves Jeholet, Ministre-Président de la Fédération Wallonie-Bruxelles, le Gouvernement a adopté en juillet 2021 un « Plan de relance des acteurs culturels de la Fédération Wallonie-Bruxelles via leur diffusion internationale ». Son objectif ? Accompagner les acteurs culturels dans la reprise de leurs activités et dans la diffusion de leurs créations à travers le monde.

WBI est chargé de mettre en œuvre ce plan de relance, de concert avec ses cinq agences spécialisées :

1. Wallonie-Bruxelles Design Mode,
2. Wallonie-Bruxelles Théâtre et Danse,
3. Wallonie-Bruxelles Images,
4. Wallonie-Bruxelles Musiques
5. Wallonie-Bruxelles Architecture.

Sur base des conclusions d'une vaste consultation des secteurs artistiques et culturels réalisée par WBI et ses agences, diverses mesures ont été prévues dans ce cadre :

- un meilleur soutien financier à la mobilité internationale ;
- un élargissement des secteurs culturels éligibles aux aides à la mobilité (théâtre adulte, spectacles humoristiques) ;
- un renforcement des outils de diffusion (surtitrage et captation) ;
- la création de formations en stratégie internationale (mode et design, cinéma) ;
- la création de bourses d'opportunité (musique) ;
- un soutien accru à la visibilité des créations diffusées à l'international (sorties de films, réseautage, présence lors des grands rendez-vous internationaux en arts de la scène et en cinéma) ;
- un soutien renforcé au secteur de l'architecture (mobilité, édition d'ouvrages et photographie).

En 2022, de nouvelles actions et de nouveaux dispositifs ont donc été initiés :

- soutien aux résidences à l'étranger en matière de musique ;
- mise en œuvre de workshops en stratégie globale et exportation ainsi qu'en communication et stratégie digitale à destination des professionnels de la Mode et du Design ;
- organisation de 2 journées d'ateliers casting en cinéma ;
- renforcement de focus professionnels organisés en Fédération Wallonie-Bruxelles, dont *Ici Bruxelles* .

Ici Bruxelles est une initiative de 3 institutions culturelles bruxelloises : Les Brigittines, le Théâtre Les Tanneurs et le Théâtre Varia. Elle a pour objectif de mettre en avant la création théâtrale bruxelloise en la présentant à des programmeurs internationaux. Durant 3 jours, une soixantaine de professionnels belges et étrangers (Suisse, Allemagne, Luxembourg, Espagne, Italie, France, Inde, Tunisie) ont eu l'opportunité d'assister à 10 spectacles et 14 présentations de projets d'artistes et compagnies de la Fédération Wallonie-Bruxelles.



Ici Bruxelles © J. Van Belle – WBI

Le plan de relance se prolongera en 2023 au travers de 18 mesures de soutien complémentaires. 4 autres focus thématiques, validés par le Gouvernement en novembre 2022, seront également opérationnalisés : Lettres et Livres, filières innovantes, Théâtre Jeune Public/Cirque et enfin Humour.

Le Plan de relance Tourisme



Dans le cadre de sa note de politique internationale, le Gouvernement wallon a souhaité mettre en place une diplomatie du Tourisme. Cette diplomatie doit contribuer au rayonnement et à l'attractivité de la Région. Par ailleurs, 3 projets ont été inscrits dans le plan de relance de la Wallonie (PRW), issu de plusieurs programmes d'actions complémentaires et guide des actions du Gouvernement wallon intégrées selon les 5 axes définis par le Conseil stratégique dont celui de l'amplification du développement économique. La Wallonie souhaite soutenir les secteurs du tourisme et des industries culturelles avec l'objectif d'attirer de nouveaux visiteurs en provenance d'autres régions. Elle entend améliorer son image en mettant en exergue ses atouts et en s'inscrivant dans la stratégie 2030 du tourisme wallon.

Ces projets sont coordonnés avec les partenaires de WBI : Wallonie Belgique Tourisme devenu Visit Wallonia, le Commissariat général au tourisme (CGT), l'AWEX et l'Agence wallonne du Patrimoine (AWaP).

De manière générale, le tourisme joue un rôle majeur dans l'économie wallonne, notamment en matière d'économie locale, représentant près de 84.000 emplois en Wallonie et rapportant près de 4,1% de la valeur ajoutée brute de la région.

C'est dans ce contexte que le Gouvernement a décidé de renforcer le rayonnement de la Wallonie en accentuant la notoriété de la destination Wallonie, en Belgique et à l'étranger au travers de 3 projets :

1 Le premier projet entend renforcer le rayonnement de la Wallonie en accentuant la notoriété de cette destination, en Belgique et à l'étranger avec la valorisation d'écosystèmes événements-patrimoine, au travers de la promotion de grands événements dans des offres complètes et intégrées facilitant le choix du touriste. Un premier appel à projets a été lancé recueillant le dépôt de 22 dossiers et trois projets ont été soutenus.

2 Le deuxième projet vise à améliorer l'image globale de la Wallonie en mettant en avant ses atouts au travers de publications. Un livre de référence fera ainsi la promotion du bien-vivre et du bien-être en Wallonie, des lieux de séjour, du patrimoine, des possibilités de visites, de découvertes et pourquoi pas d'investissement.

3 L'ouvrage sera connecté à la plateforme digitale mise en place par Visit Wallonia, ceci en lien avec le troisième projet qui s'attachera à développer une communication multicanale valorisant la Wallonie.

Pour mettre en œuvre ce plan, WBI a recruté deux agents qui sont affectés au développement des projets du Plan de relance et de la Note de politique internationale. Ils sont de plus chargés d'alimenter les réseaux extérieurs de WBI et de l'AWEX, toujours en partenariat avec Visit Wallonia, en contenus et en saisie d'opportunités. Ils ont ainsi organisé un atelier consacré aux enjeux du secteur du tourisme aux Journées diplomatiques. Les réseaux extérieurs ont en réponse fait connaître leurs besoins, réalités de terrain et opportunités spécifiques, qui pourraient s'agencer autour d'événements programmés par WBI et l'AWEX, telles les Visites d'Etat ou les missions 360°.

**LE TOURISME
DANS L'ÉCONOMIE
WALLONNE**

84.000
emplois en Wallonie

4,1%
de la valeur ajoutée brute
de la région

La Coopération territoriale européenne, ou un plus un est égal à trois



Depuis 1990, la Coopération territoriale européenne (CTE) et ses programmes appelés *Interreg* s'emploient en effet à défier la base la plus élémentaire de l'arithmétique.

Suscitant la coopération entre porteurs de projets voisins (volet transfrontalier) ou lointains (volet transnational et interrégional), la CTE est l'un des fers de lance de la politique de cohésion de l'Union européenne dont l'objectif est de renforcer la cohésion économique et sociale au sein de l'Union des 27 en corrigeant les déséquilibres entre les 242 régions qui la composent. Si l'exercice se présente légitimement complexe, les programmes Interreg entendent y répondre par une formule très simple : partage de bonnes pratiques, mutualisation des compétences et recherche conjointe de solutions à des problèmes communs. C'est donc grâce à l'association d'idées et d'efforts par-delà les frontières que des solutions aux défis partagés émergent et deviennent accessibles. Grâce au Fonds européen de développement régional (FEDER), les programmes Interreg soutiennent, de la sorte, la conjugaison et la mutualisation des performances individuelles des acteurs de part et d'autre des frontières, pour atteindre un résultat qui dépasse la simple addition.

WBI, acteur clé, coordonne la participation de la Wallonie et la Fédération Wallonie-Bruxelles dans les programmes de coopération territoriaux qui s'étendent sur nos territoires : **Interreg France-Wallonie-Vlaanderen, Interreg Grande Région, Interreg Meuse-Rhin, Interreg Europe du Nord-Ouest, Interreg Europe** et **URBACT**. Structure incontournable pour ces programmes, WBI participe étroitement au travail de co-construction et de mise en œuvre de ceux-ci de multiples façons : coordination du suivi administratif, budgétaire et de contrôle, participation active dans les instances opérationnelles et décisionnelles des programmes dans le cadre du processus de sélection des projets mais également dans le suivi physique de ceux-ci...

2022 : LA FIN D'UNE PROGRAMMATION ET LE COMMENCEMENT D'UNE AUTRE

Marquée tant par l'achèvement imminent de la période Interreg V que par le démarrage d'Interreg VI, l'année 2022 a été pour le moins riche en succès et développements.

Mettant en œuvre la stratégie 2020, Interreg V a permis à des centaines d'opérateurs wallons, au travers de 369 projets et micro-projets, de développer sur nos territoires, des actions pour le renforcement de la recherche, le développement technologique et l'innovation, participant à améliorer la compétitivité des PME, la réduction des émissions de carbone, la protection de l'environnement et la préservation des ressources naturelles, la promotion sociale ou encore la lutte contre la pauvreté.

Si la Wallonie et la Fédération Wallonie-Bruxelles ont reçu un investissement initial de près de 83 millions d'euros du FEDER, force est de constater que le dynamisme et le professionnalisme de nos forces vives ont permis de mobiliser concrètement plus de 145 millions d'euros. Grâce aux opérateurs wallons et leurs projets, notre territoire bénéficie d'un retour sur investissement de 175%.

En 2022, un autre chapitre s'est pleinement ouvert. Chacun des programmes Interreg 2021-2027 suivis par WBI a pu être déposé et validé par la Commission européenne. La nouvelle programmation **Interreg VI**, fruit des efforts conjoints d'élaboration, de communication et de négociation entre autorités partenaires, a donc officiellement pu être lancée. Avec pour objectif de façonner à l'horizon 2030 une Europe plus intelligente, plus verte, plus connectée, plus sociale, plus proche de ses citoyens et avec une meilleure gouvernance, nos programmes Interreg seront soutenus par un investissement global européen de près de 1,3 milliard d'euros du FEDER pour réaliser ce nouvel agenda ambitieux.

La Coopération territoriale européenne

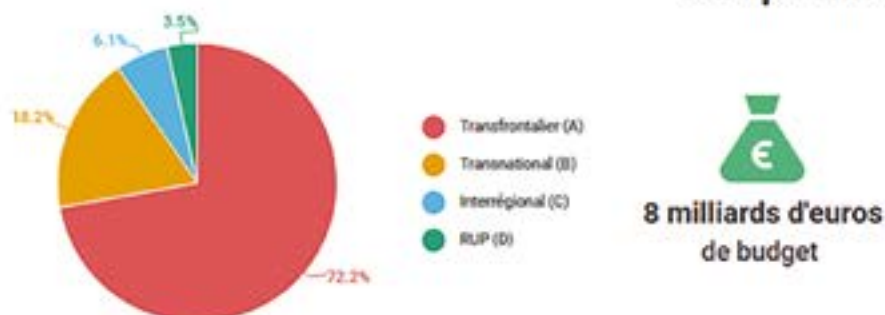

Les programmes Interreg VI sur notre territoire

3 programmes transfrontaliers :



1 programme transnational :



2 programmes interrégionaux :



Cofinancement européen dévolu aux projets

Interreg



Cofunded by the European Union

Les thématiques



Une Europe plus intelligente



Une Europe plus verte



Une Europe plus connectée



Une Europe plus sociale



Une Europe plus proche des citoyens



Une Europe plus sûre



Une meilleure gouvernance

Dans sa participation active à la préparation des programmes Interreg VI, WBI a mené au cours de l'année 2022 plusieurs actions emblématiques afin d'informer, de sensibiliser les porteurs de projets accomplis ainsi que ceux en devenir.

Journée d'information nationale pour le premier appel à propositions du programme Interreg VI Europe

Le 14 avril 2022, Wallonie-Bruxelles International a organisé, aux côtés de Brussels International et Agentschap Innoveren & Ondernemen, une journée d'information nationale pour le premier appel à propositions du programme Interreg VI Europe. Sous un format en ligne multilingue, une cinquantaine de participants ont ainsi pu découvrir les caractéristiques du nouveau programme et les différentes opportunités de financement qui s'offrent à eux. Ce rendez-vous d'information avec les points de contact belges a également été une occasion de fournir des conseils et de présenter les outils de soutien aux candidats de ce premier appel.

Infoday : nouveaux programmes, nouveaux enjeux

Le 13 juin 2022, WBI a organisé une journée d'information sur les nouveaux programmes de la programmation 2021-2027. Passant du volet transfrontalier avec les programmes France-Wallonie-Vlaanderen, Grande Région et Meuse-Rhin, aux programmes transnational et interrégionaux avec les programmes Europe du Nord-Ouest, Europe et URBACT, les experts de chaque programme ont tour à tour présenté aux forces vives de Wallonie-Bruxelles les priorités stratégiques, les spécificités et calendriers de leur zone de coopération.



Infoday © Arnaud Ghys

Les 250 participants ont chaleureusement accueilli ce premier tour d'horizon. Au terme de cette matinée, ceux-ci ont en effet pu découvrir et saisir plus clairement toutes les opportunités qui s'ouvraient à eux. Au vu du grand nombre de participants et du retour positif réalisé au travers du sondage qui leur a été adressé, nous pouvons conclure que cet événement a été un franc succès.

Journées de lancement du programme Interreg VI France-Wallonie-Vlaanderen



© Secrétariat conjoint Interreg France-Wallonie-Vlaanderen

Lors de trois journées organisées les 17, 21 et 22 novembre 2022, le programme de coopération transfrontalière France-Wallonie-Vlaanderen a officiellement lancé sa programmation 2021-2027. Au cours de la première journée, WBI a accueilli, en sa qualité d'Autorité de gestion du programme, plus de 600 acteurs désireux de découvrir la nouvelle stratégie du programme au Wallonia Conference Center à Mons. Cette journée a également été ponctuée par le discours du Ministre-Président de Wallonie Elio Di Rupo, l'intervention de Jean-Pierre Halkin, Chef de l'unité coopération transfrontalière et frontières internes à la DG REGIO de la Commission, et enfin l'allocution de notre Administratrice générale, Pascale Delcomminette.



Inge de Keyser (Versant flamand), Jean-Pierre Halkin (Commission européenne), Pascale Delcomminette (Autorité de gestion), Anne Wetzel (Versant français), Céline Martin (Versant wallon)
© Secrétariat conjoint Interreg France-Wallonie-Vlaanderen

Cette première journée a donné aux acteurs français, flamands et wallons la possibilité de découvrir la stratégie du nouveau programme et les opportunités de coopération transfrontalière offertes.

Au cours des deux autres journées (21 et 22 novembre), quatre webinaires ont été organisés sous forme d'ateliers en ligne avec pour objectif de communiquer des informations concrètes et utiles pour le montage, le dépôt et la mise en œuvre des projets. Les experts INTERREG se sont succédé sur le plateau et mis face caméra pour aborder les aspects plus techniques notamment de la phase de dépôt d'un projet et répondre aux questions des participants. Ici aussi, notons l'énorme succès de l'initiative puisque près de 1.900 participants ont suivi lesdits ateliers.



Eric Delecrosse (Equipe technique – Antenne wallonne), Bénédicte Goffin (Certech), François Sihrener (CHU Lille), Heidi Hanssen (POM West-Vlaanderen) © Secrétariat conjoint Interreg France-Wallonie-Vlaanderen

Événement Interreg VI ENO du 12 décembre 2022

A l'approche du dépôt du deuxième appel à projets du programme Europe du Nord-Ouest, WBI a organisé le 12 décembre une séance d'information afin d'assurer un appui de proximité aux opérateurs wallons potentiels ou déjà investis. Avec une quinzaine de participants et dans un format plus intimiste, ce rendez-vous a été l'occasion d'avoir un échange privilégié avec les opérateurs qui ont pu adresser directement leurs questions.

INTERREG VI ET WBI CONTINUERONT DE DYNAMISER LA WALLONIE

De manière notable, les actions développées dans le cadre des programmes Interreg ont donné lieu à des collaborations solides et fructueuses, incitant des voies de dialogue, renforçant nos liens avec nos voisins, et proposant des résultats concrets au bénéfice des populations. Au travers des milliers de projets qu'ils développent, les programmes Interreg s'imposent dans les faits comme l'un des instruments européens les plus visibles pour les citoyens à l'échelle locale ou régionale. Ils sont notamment appelés à jouer un rôle de premier plan dans la mise en œuvre du Green Deal et du socle européen des droits sociaux en permettant le développement de projets contribuant à rendre l'économie de l'Union plus durable et respectueuse de l'environnement et à réduire les écarts entre les régions.

Dans ce cadre, il revient à nouveau à WBI d'assurer, en tant qu'administration de coordination, les missions de suivi et d'organisation de la participation des acteurs wallons de la coopération. WBI a par ailleurs été salué dans sa tâche, se voyant reconduire pour ce nouveau cycle dans sa mission d'Autorité de gestion du programme France-Wallonie-Vlaanderen, à présent deuxième programme transfrontalier le plus doté en financements européens.

Pour la Wallonie, Interreg VI a ainsi ouvert un nouveau chapitre ambitieux visant à répondre aux défis complexes qui se présentent dans une démarche qui additionne les forces de chacun.

Wallonie-Bruxelles International s'engage pour l'égalité des genres



Après plusieurs décennies de progrès en matière de droits des femmes à travers le monde, nous devons faire le triste constat qu'un certain nombre de pays ont décidé de procéder à un retour en arrière ces dernières années. Plus que jamais, il est donc essentiel de se mobiliser pour contrer cette tendance inquiétante, ce que WBI a continué à faire en 2022 à travers le monde via différents soutiens et projets.

FOCUS NORD

L'égalité entre les femmes et les hommes est une priorité dans nos relations bilatérales avec les pays de partenariat. Ainsi, une mention spéciale relative à cette égalité est clairement inscrite dans les priorités des accords de coopération avec les pays du Nord.

Dans le cadre de la Commission Mixte permanente avec le Québec, un projet du GAMS (Groupe pour l'Abolition des Mutilations Sexuelles) a été approuvé et s'est mené à l'automne 2022. Il s'agit d'un partenariat avec l'Université de Montréal, dont le but est de partager un maximum de bonnes pratiques sur la prévention et la prise en charge des femmes et des filles victimes de mutilations génitales, dans un contexte migratoire. Cette thématique très actuelle est pertinente des deux côtés de l'Atlantique. Le risque de mutilations génitales est en effet de plus en plus important en Belgique, du fait de la féminisation des migrations et du taux de natalité croissant des femmes concernées par une mutilation génitale féminine de la première génération.



GAMS au Québec © GAMS Bruxelles

Des ateliers, des cours, des rencontres, des visites de terrain, des séminaires ont permis aux partenaires, tant de Wallonie-Bruxelles que du Québec, d'échanger et d'approfondir leur compréhension de la complexité sous-jacente à cette thématique, notamment en termes de santé sexuelle et reproductive des femmes victimes de mutilations, mais aussi d'en sortir des bonnes pratiques, comme l'utilisation d'un détectomètre ou les études de prévalence, à appliquer directement sur le terrain, en Belgique et en particulier à Bruxelles.

“

« Le GAMS Belgique a effectué sa seconde mission au Canada en cette fin d'année. Le but de celle-ci était de partager l'expertise et les bonnes pratiques belges en matière de lutte contre les mutilations génitales féminines. Cette coopération permet d'avoir un regard croisé sur ce qui se fait ailleurs. Nous avons pu noter que l'expertise belge en matière de lutte contre les mutilations génitales féminines rayonne à l'international et inspire énormément les acteurs et actrices du Canada. Nous voyons là une opportunité pour les acteurs et actrices de Wallonie-Bruxelles de créer davantage de collaboration et de coopération avec d'autres acteurs et actrices d'ailleurs qui travaillent sur des problématiques semblables. Nous remercions WBI d'avoir pu faire rayonner l'expertise de la Belgique et de ses avancées en matière de lutte contre les mutilations génitales féminines ».

Marianne Nguena Kana,
Coordinatrice, GAMS Belgique

FOCUS SUD

La province du Sud-Kivu, située à l'Est de la RDC, et sa capitale Bukavu ont été profondément marquées par deux décennies de conflits et ont été l'épicentre d'une succession de rébellions contre le pouvoir central, avec un contrôle territorial par des chefs de guerre rebelles plus ou moins liés aux pays voisins qui a entraîné une situation de violence à caractère sexuel envers femmes et enfants.

Les femmes, qui ont été et sont toujours les victimes directes et indirectes des conflits armés, font preuve de résilience au travers des organisations féminines du Sud-Kivu. Elles sont les actrices centrales dans la lutte contre la pauvreté, pour l'éducation et la santé.

Les associations féminines constituées rencontrent toutefois deux contraintes majeures qui les bloquent dans les investissements nécessaires à la création de valeur ajoutée, de richesse et de revenus : elles arrivent difficilement à mobiliser des financements et ont des capacités de gestion limitées.

Le projet mené par l'ULiège/Gembloux - Agro Biotech, l'Association les Enfants de Panzi et d'Ailleurs et leurs partenaires congolais de l'Université protestante de Bukavu et de la Fondation Panzi vise à installer durablement une culture de l'égalité entre hommes et femmes au Sud-Kivu en appuyant les associations féminines dans la mise en place d'activités génératrices de revenus au départ des chaînes de valeurs agricoles locales.

Il s'agit concrètement de renforcer la capacité de gestion des associations féminines du Sud-Kivu en matière de micro-projets. Dans le domaine de la transformation agricole notamment, il s'agit de soutenir avec du matériel et de l'équipement, une vingtaine d'associations en prise directe avec les réalités locales et de contribuer ainsi à générer des revenus pour les femmes. Une attention particulière est donnée aux initiatives portées par des associations représentatives de femmes ayant subi des violences sexuelles.

FOCUS SECTORIEL : CULTURE – MUSIQUE

Wallonie-Bruxelles Musique (WBM) s'est engagé en 2022 pour l'égalité des genres à travers divers dispositifs et initiatives dont MEWEM Europa, premier programme européen de mentorat pour les femmes entrepreneures dans la musique. Ce programme, initialement mené les trois années précédentes en France par la FELIN (Fédération des Labels indépendants) s'est développé à l'échelle européenne avec le projet [MEWEM Europa](#). Celui-ci est destiné à favoriser le développement des compétences managériales des femmes et personnes non-binaires de l'industrie musicale dans plusieurs pays européens. Wallonie-Bruxelles Musiques est le partenaire local pour sa mise en œuvre en Belgique.

A noter également que WBM est parmi les organisations à l'initiative du programme *Les Lianes*, qui accompagnera dans le développement de leur carrière, au sein du secteur musical, les personnes qui s'identifient comme femmes, personnes non-binaires, transgenres, a-genrées. Ce programme découle directement de l'expérience MEWEM et permettra à une personne qui bénéficie de l'aide d'un mentor d'être accompagnée par une mentore expérimentée qui pourra la guider dans son évolution professionnelle. En parallèle de cette relation bienveillante, *Les Lianes* propose aussi des ateliers collectifs qui offrent aux participantes des outils concrets pour naviguer dans la filière musicale. *Les Lianes* se déroulera de janvier à mai 2023 et mettra en binôme 10 mentores et 10 mentorés.

“

« Mewem c'est une expérience unique, qui change la vie. C'est la sororité à l'état pur. C'est ce dont on a toutes besoin pour avancer ».

Manon Bonniel Chalier,
Coordinatrice générale, Les Volumineuses

FOCUS TRANSVERSAL

• FRANCOPHONIE

Depuis une vingtaine d'années, les institutions de la Francophonie mettent en œuvre et soutiennent des actions visant à réduire les inégalités entre les femmes et les hommes. A travers les financements de WBI à la programmation de ces institutions, la FWB et la Wallonie contribuent aux efforts déployés en ce sens.

Lors du XVIII^e Sommet de la Francophonie qui s'est tenu à Djerba en novembre 2022, le Ministre-Président de la FWB, Pierre-Yves Jeholet, a participé à la table-ronde thématique « Les femmes et les jeunes, cibles prioritaires de la Francophonie ». Désigné comme modérateur, il a présenté les conclusions des travaux qui ont mis en évidence la nécessité de favoriser le renforcement de l'égalité femmes-hommes de manière concrète à travers des mécanismes efficaces tel, par exemple, le fonds « La Francophonie avec Elles » géré par l'OIF. Quatre champs d'action prioritaires ont été pointés comme cruciaux : l'éducation, la formation à l'emploi, le cadre juridique et la représentation politique qui constitue l'un des principaux terrains pour la mise en valeur de l'égalité femmes-hommes, mais aussi par un renforcement du poids des femmes dans la prise de décision.

Cette thématique a également été mise à l'honneur dans le cadre d'une soirée organisée par AIM (Actions in the Mediterranean) en marge du Sommet de Djerba, le 18 novembre, au Village de la Francophonie avec la projection du film « Génération Femmes Leaders pour une participation politique égalitaire en Tunisie » suivie d'une rencontre-débat. Cette soirée, soutenue par WBI et par l'Ambassade de Belgique à Tunis, a été rehaussée de la présence du Ministre-président de la FWB et de la Ministre belge des Affaires étrangères.

On notera aussi que plus de 70% des 48 bourses d'excellence octroyées par WBI à de jeunes cadres de nos pays partenaires d'Afrique et de Haïti de la promotion 2021-2023 de l'Université Senghor à Alexandrie sont alloués à des femmes. Par ailleurs, sur les 113 microentreprises qui ont bénéficié du soutien de WBI pour leur création via le Programme de promotion de l'entrepreneuriat des jeunes (PPEJ) de la CONFEJES, une septantaine est dirigée par une entrepreneure.

• JOURNÉE INTERNATIONALE DES DROITS DES FEMMES

À l'occasion de la journée internationale des droits des femmes 2022, les référents « genre » de WBI ont organisé un webinaire informatif à destination des collaborateurs de l'AWEX, de l'APEFE et de WBI. Durant cet événement, un expert du Ministère de la Fédération Wallonie-Bruxelles, Jonatan De Lamos, a présenté les différents concepts liés au genre. La seconde partie visait à présenter des bonnes pratiques mises en œuvre par nos opérateurs à l'étranger. Nous avons eu la chance d'entendre la représentante de l'association Samilia, Sandrine Cnapelinckx, qui nous a parlé de leur travail pour lutter contre le trafic de femmes en Roumanie ainsi qu'une intervention de notre collègue David Royaux, alors Délégué général en Roumanie. Simone Susskind, Aïcha Ayari, et notre collègue Christian Saelens ont également présenté un second projet de AIM, « Génération Femmes leaders » en Tunisie. Enfin, deux bonnes pratiques internes ont été présentées, en matière de Marché public et la charte de Wallonie-Bruxelles Musiques. Ce webinaire a réuni une centaine de personnes.

“

« Dans le cadre du réseau des référents sectoriels, j'ai participé à un webinaire « Genre », qui était une première initiative de qualité. Des orateurs maîtrisant la thématique, des exposés très compréhensibles et clairs m'ont permis de mieux cerner la dimension du genre ainsi que les engagements pour lutter contre toutes les formes de discrimination ».

Sophie Malempré, Responsable Qualité, WBI

• UNESCO

L'engagement de Wallonie-Bruxelles pour l'éducation des filles à l'avant-plan à l'UNESCO

« Les filles au premier plan – Portraits d'agents du changement » est une exposition de photos organisée par l'UNESCO, avec le soutien de la Délégation de Wallonie-Bruxelles et en partenariat avec celle du Nigeria. Elle s'est tenue au siège de l'UNESCO à Paris du 5 au 19 octobre 2022.

La pandémie de COVID-19 a creusé les inégalités dans la région de l'Afrique subsaharienne : les filles et les jeunes femmes sont les premières à quitter l'école, les moins susceptibles d'apprendre à la maison et les dernières à retourner en classe. Pour préserver les progrès accomplis et plaider en faveur de l'éducation des filles, l'UNESCO a déployé sa campagne *Les filles au premier plan* dans quatre pays d'Afrique subsaharienne, le Bénin, le Mali, le Nigeria et le Sénégal, avec le soutien financier de WBI. Ce projet a rencontré un large succès, dépassant de loin les attentes initiales.

L'exposition s'est concentrée sur la mise en œuvre de ce projet au Nigeria. Elle présente des portraits émouvants de certains de ces acteurs locaux mobilisés pour l'éducation des filles dans leur communauté et sources d'inspiration d'acteurs du changement. L'exposition visait à amplifier l'impact du plaidoyer mené sur le terrain. De plus, elle offrait un exemple de bonne pratique aux délégations de l'UNESCO en matière de lutte pour l'égalité des genres, et l'ODD4 éducation.

Pour donner à ces portraits toute la visibilité qu'ils méritent, la Délégation générale Wallonie-Bruxelles à Paris a organisé avec le soutien de la Délégation du Nigeria un vernissage le mardi 11 octobre 2022, à l'occasion de la 10e édition de la journée internationale de la fille. La réception a rassemblé une centaine de participants dont de nombreux Ambassadeurs, la Directrice générale de l'UNESCO Audrey Azoulay et la Sous-directrice générale à l'Éducation Stefania Giannini. Elle a offert une visibilité exceptionnelle aux engagements de Wallonie-Bruxelles auprès de nos partenaires multilatéraux.

“

« L'éducation des filles est l'un des investissements les plus importants que nous puissions faire pour notre avenir collectif. Lorsqu'une fille bénéficie d'une éducation, l'impact positif est considérable pour toute la société. L'éducation des filles renforce l'économie, réduit les inégalités et crée plus d'opportunités pour tous »

Maxime Woitrin, Délégué général adjoint
Wallonie-Bruxelles à Paris



L'ambassadrice du Nigeria, la Directrice Générale de l'UNESCO, la Sous-Directrice Générale de l'UNESCO et le Délégué général adjoint DGWB Paris soutiennent l'exposition « Portraits d'artisans du changement », 11 octobre 2022 © UNESCO Gentile

Quelques chiffres sur le programme « Les filles au premier plan », financé par WBI



WBI a soutenu ce programme à hauteur de **50.000 euros**.

Grâce au travail considérable fourni par l'UNESCO et les acteurs locaux, les efforts de plaidoyer pour le retour des filles à l'école au Bénin, au Mali, au Nigeria et au Sénégal ont touché **plus de 9 millions de personnes**, dont plus de 6 millions de filles et de jeunes femmes.



1.000 émissions de radio communautaire diffusées aux niveaux local et national, touchant des communautés bien au-delà de la portée initiale. Les émissions incluaient des revues, des animations interactives et des débats ou discussions.

Au Mali, ce travail a touché **23** villages, **327.900** personnes dont **180.345** filles et femmes.

Au Bénin, **15** journalistes ont été formés pour aborder l'égalité des genres et l'éducation des filles.

Au Sénégal, les plateformes de média nationales et les radios scolaires ont sensibilisé plus de **50.000** personnes.



30 caravanes ont parcouru des zones difficiles d'accès au Mali et au Sénégal à la rencontre des communautés, suscitant des échanges sur les solutions pour faire progresser l'éducation des filles. Cela a permis de toucher près de **80** villages et de mobiliser plus de **250.000** personnes, dont plus de **196.000** filles et femmes, **3.000** chefs de village et chefs religieux et **2.300** jeunes.



Les jeunes étaient au centre de ce travail et ont mené des activités dans leurs communautés, dotés de compétences et de ressources pour promouvoir l'éducation des filles.

Plus de **2.000** jeunes au Mali et **5** organisations de jeunes au Nigeria se sont engagés dans le projet.

Au Sénégal, **30** éducateurs ont été formés aux techniques de plaidoyer sur l'éducation des filles.



200 forums et visites à domicile ont sensibilisé les membres clés de la communauté et assuré le soutien des chefs religieux et communautaires et des parents.

Au Sénégal, ce travail a impliqué plus de **450** chefs de famille, **50** chefs de village, **45** leaders communautaires et maires.

Au Mali, **24** sessions de sensibilisation à l'échelle communautaire ont touché plus de **6.500** membres de la communauté.

Au Nigeria, un groupe de plaidoyer pour le retour des filles à l'école et une initiative de dialogue entre femmes ont été mis en place avec l'engagement des parents.



Le matériel de plaidoyer adapté et traduit en **10** langues locales et nationales, a favorisé l'adhésion des communautés et des jeunes et un ancrage profond au sein des communautés. Ces ressources ont été mises à la disposition des jeunes, distribuées dans les écoles et au sein des communautés.

LE RÔLE DE RÉFÉRENT

Afin notamment de mieux répondre aux priorités à l'international des Gouvernements de la Fédération Wallonie-Bruxelles et de la Wallonie, une série de référents thématiques ont été nommés en 2021 à WBI. Nous y retrouvons par exemple un référent pour les Objectifs de développement durable, pour le numérique, pour les droits de l'enfant, le sport, le tourisme, l'énergie et le climat, l'économie créative ou encore le genre. Il y a 12 référents au total.

Les missions de référent sont multiples :

- › Être les points focaux à WBI sur une thématique, faire le lien entre les besoins internes, les contacts à l'externe et les demandes d'informations de toute part ;
- › Coordonner et centraliser l'information relative à chaque thématique et assurer une veille ;
- › Proposer un programme d'actions, concertées et budgétées sur la thématique, en lien avec les priorités de nos Gouvernements de tutelle ;
- › Rédiger des rapports, répondre aux questions parlementaires, rédiger des notes de bilans ;
- › Maintenir un carnet de contacts à jour, et à disposition des collègues ;
- › Organiser des activités et formations sur la thématique.

L'objectif est d'une part de se spécialiser dans la thématique de référence et d'autre part de s'assurer que ces thématiques soient prises en considération dans le travail de WBI au quotidien, tant au sein du fonctionnement de WBI que dans notre action extérieure.

Wallonie-Bruxelles International, acteur de la transition vers le développement durable

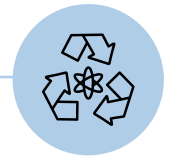

En 2015, près de 200 pays au sein de l'Organisation des Nations Unies (ONU), se sont accordés sur le sens du mot développement. Ils se sont donnés comme défi de repenser les modèles sociétaux face aux dérèglements des cycles ou l'épuisement de nos ressources. Ils ont repensé et ont visé à rééquilibrer les trois piliers du développement durable : économique, social et environnemental. Chaque pays s'est engagé en faveur des 17 Objectifs de développement durable (ODD) avec, selon le degré de développement, des trajectoires diverses mais des cibles communes : l'éradication de la pauvreté, la protection de la planète et la garantie d'une prospérité pour tous. Elles sont souvent déclinées sous forme de cinq préoccupations ou priorités : les personnes, la prospérité, la planète, la paix, les partenariats.

OBJECTIFS DE DÉVELOPPEMENT DURABLE



S'il faut encore le rappeler, Wallonie-Bruxelles International s'inscrit directement et totalement dans l'engagement vers un développement durable à l'échelle locale et internationale à travers l'exercice de ces cinq métiers :

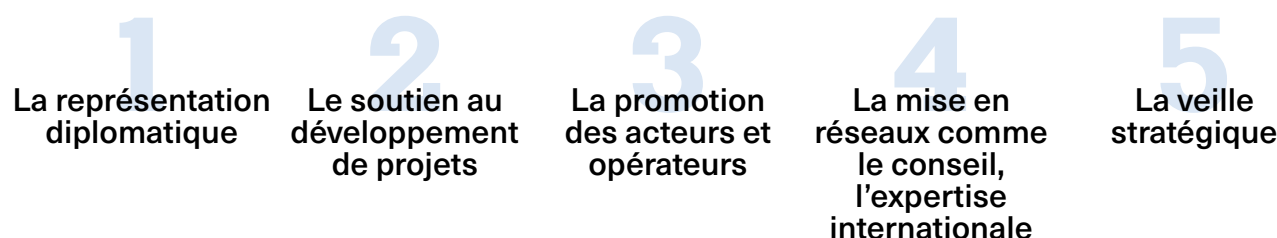

QUELQUES DYNAMIQUES PARTICIPATIVES

• **Accompagnement vers un développement durable**

Tout comme 38 autres organisations de tous horizons, la candidature de Wallonie-Bruxelles International a été retenue dans le cadre d'un accompagnement de la 2^e édition de l'appel, « vers des organisations durables », lancée par le Service public de Wallonie (SPW). L'objectif de cette démarche pour WBI est de bénéficier, durant toute l'année 2022, de l'expertise et de l'accompagnement d'un coach pour faciliter sa transition vers un développement durable dans le but de structurer sa démarche stratégique au travers de 5 ateliers participatifs. Plus concrètement, cette expérience a permis à WBI de disposer d'une aide méthodologique afin de mieux définir ses enjeux stratégiques et opérationnels tout en se focalisant sur son engagement initial, à savoir le développement durable. Par ailleurs, l'exercice d'analyse a permis de déceler, en toute objectivité, les points faibles et les points forts de l'organisme et d'établir un plan d'actions en lien avec le contrat d'administration. L'objectif final recherché étant d'aboutir, en 2023, à une feuille de route, validée par les parties prenantes, qui définira l'ambition (objectifs) et les moyens (actions). Elle permettra également de mettre en exergue les connexions existantes entre les métiers, le fonctionnement et les cibles des ODD.

• **Focus sur l'ODD4 : un enseignement de qualité pour tous : la promotion de la langue française**



Dans le cadre du fil rouge « langue française » de sa mission, le réseau des Agents de Liaison Académique et Culturelle (ALAC) a contribué à l'augmentation du niveau de la connaissance de la langue française dans le monde.

En dépit des questionnements sur son avenir, il a poursuivi une facette importante de sa mission d'enseignement de la langue française dans ses 8 pays d'accueil, dispensant ainsi des centaines d'heures de français langue étrangère et de littérature, à un public d'apprenants, lui-même destiné à l'enseigner ou à l'exporter.

En 2022, les postes en Chine et au Japon, outre celui du Chili depuis 2021 ne sont plus affectés tandis que celui de Pologne, laissé vacant depuis la réorientation de carrière de l'ALAC concerné, est réintégré.

Outre ce volet pédagogique, et en dehors des volets académique et culturel, le réseau des ALAC a eu à cœur de contribuer à l'inscription de la Fédération Wallonie-Bruxelles dans des actions structurantes qui combinent par exemple la formation du et en français dans les universités brésiliennes, la mise à leur disposition de l'expertise et des possibilités de stage. Il a également inscrit la FWB dans différentes manifestations axées sur la promotion de la langue française au travers des journées nationales et internationale du professeur de Français, en s'adressant directement à celles et ceux qui l'enseignent.

AFRIQUE DU SUD



1. Dans le cadre du mois de la Francophonie, lancement de la toute première « Francophonie Food & Culture Fest » à la résidence belge de Cape Town, grâce aux efforts conjugués de WBI, des Consulats généraux de France et de Belgique, de la Chambre de Commerce Belge et de l'AWEX :
 - Une francophonie **inclusive** : 50 participants de 10 pays (Belgique, France, Cameroun, RDC, Gabon, Madagascar, Mali, Roumanie, Sénégal, Afrique du Sud)
 - Une francophonie **festive** : 2 concerts, 2 défilés de mode, stand-up comédies, animation cirque, jeux, concours, quizz, etc.
 - Une francophonie qui a du **goût** : chocolats, gaufres, crêpes, plats africains, pâtisseries, bières, gins, vins, etc.
 - Un succès : plus de 2.200 visiteurs.
2. Organisation de la 4^e journée internationale des professeurs de français par WBI et le Consulat de France à Cape Town : table-ronde « prof de français, créateur d'avenir », animée par l'ALAC et le Consulat, présentation de Campus France & Wallonie-Bruxelles Campus, présentation des chambres de commerce belge et française.

BRÉSIL



1. Pour poursuivre l'accord conclu entre l'Association des dirigeants des Institutions Fédérales d'Enseignement supérieur (Andifes) et WBI dans le cadre du programme national brésilien « Langues sans frontières », une formation en didactique du Français sur objectif universitaire a été organisée par l'ALAC Brésil durant tout le premier semestre académique, à destination des étudiants en Lettres des IES brésiliennes. Deux spécialistes en didactique du FLE, de l'UCLouvain et de l'ULiège ont également donné des formations en ligne.
2. Dans le cadre de la journée du professeur de français, en novembre, une formation d'expression citoyenne a été organisée avec l'association belge « Les ambassadeurs d'expression citoyenne » afin de former les professeurs de français brésiliens.
3. Le Congrès brésilien des professeurs de français, organisé tous les deux ans, s'est tenu à Cuiabá en octobre. Laurence Boudart, directrice des AML, était invitée pour la conférence d'ouverture « La littérature belge francophone, petit laboratoire du multilinguisme ».

CHINE



Publication aux Editions Academia-EME (Louvain-la-Neuve) des Actes du Colloque International « Carrefours culturels » organisé par WBI et l'Université des langues étrangères de Beijing en 2021 ayant notamment pour objectif de promouvoir les échanges entre chercheurs chinois et étrangers en sciences humaines au moyen de la langue française. La diffusion de l'ouvrage aura lieu en 2023.

CROATIE



Projet pédagogique « La Belgique des 5 sens », en trois volets :

1. Un atelier pédagogique itinérant pour faire découvrir la Belgique aux élèves croates en utilisant leurs cinq sens. Cet atelier a touché 28 écoles, soit 50 classes et 521 élèves
2. Un cycle de formations pédagogiques pour les professeurs croates de français
3. Un concours photo créatif pour les écoles, sur le thème « La Belgique des 5 sens », en collaboration avec l'ambassade de Belgique



Photo gagnante : Lycée Dinko Šimunović de Sinj

HONGRIE



1. Festival du Premier roman (29 et 30 septembre) : venue de l'auteur Philippe Marczewski (Rossel 2021) au festival (rencontre du public hongrois dans les locaux de la représentation européenne à Budapest ; rencontre avec des éditeurs hongrois). Organisation de lectures d'extraits du roman par les étudiants du Département d'Etudes françaises de l'université ELTE en présence de l'auteur. Une rencontre avec le grand public a enfin été organisée à la librairie francophone « Latitudes » de Budapest.
2. Second colloque étudiant du Collegium Eötvös József de Budapest (11 et 12 novembre). Les étudiants issus de toutes les grandes universités disposant d'une faculté de français proposent des communications scientifiques sur des sujets de littérature francophone et de linguistique face à un jury de professeurs hongrois et étrangers (dont l'ALAC présent en Hongrie qui fut le président de la session de littérature francophone).

PAYS BALTES



1. **Estonie** : À l'occasion de la Journée du prof de français, deux membres des Archives et Musée de la Littérature ont rencontré l'Association des professeurs de français en Estonie et ont proposé deux conférences sur la littérature francophone de Belgique (une sur Maeterlinck et l'autre sur Jean-Philippe Toussaint) aux étudiants et professeurs estoniens de l'Université de Tallinn et de Tartu.
2. **Lituanie** : Venue de Anna Ayanoglou en Lituanie pour présenter son deuxième recueil de poésie. L'autrice a rencontré le public de l'Institut français de Lituanie afin de proposer un atelier de poésie et les étudiants de l'Université de Vilnius pour y présenter un séminaire de traduction (en collaboration avec deux professeurs de traduction de la VU). Finalement, l'autrice a animé une soirée poésie dans un café littéraire de Vilnius.

SERBIE ET ROUMANIE



À l'occasion de la Journée du prof de français, formation certifiante de 5 jours donnée aux professeurs de français de Roumanie, en format hybride, sur le thème « Intégrer des extraits littéraires dans les cours de français ». Une initiative du CREFECO (OIF, Sofia) en collaboration avec le Ministère roumain de l'Éducation.



Partie III

WBI DANS LE MONDE - UNE ACTION STRUCTURÉE ET DES RÉSEAUX EN SYNERGIE



© Jérôme Van Belle

Les grandes orientations de la politique internationale de Wallonie-Bruxelles



Les deux notes de politique internationale de 2020 ont confirmé les orientations suivantes :

- l'approche différenciée entre les pays développés et en transition, d'une part, et les pays prioritaires de coopération, d'autre part ;
- la promotion des valeurs universelles, de l'Etat de droit et de l'égalité des genres ;
- la contribution de l'action internationale à l'attractivité et au développement socio-économique de la Wallonie et de la Fédération Wallonie-Bruxelles ;
- le positionnement de manière forte de la Wallonie au sein de l'Union européenne ;
- le renforcement de l'efficacité de WBI et de ses réseaux.

Les nouvelles sessions de commissions mixtes, les nouveaux appels lancés dans le cadre de la mise en œuvre d'accords sectoriels, les nouvelles actions conçues en vue d'assurer l'internationalisation des opérateurs wallons et de la Fédération Wallonie-Bruxelles ainsi que la projection internationale de la Wallonie et de la Fédération Wallonie-Bruxelles sur la scène internationale mettent en œuvre ces nouvelles orientations. La conclusion de nouveaux accords bilatéraux globaux et sectoriels est conçue en fonction de ces dernières.

Au-delà de l'égalité femme/homme (ODD5), la question de l'égalité des genres et la promotion de la lutte contre les discriminations, notamment celle en lien avec l'orientation sexuelle est également de plus en plus au cœur de l'action internationale de Wallonie-Bruxelles, tant au niveau multilatéral qu'au niveau bilatéral (promotion de ces valeurs dans les préambules de cahiers de coopération, soutien à des actions diplomatiques ou culturelles défendant ces valeurs). De nombreuses diffusions culturelles et notamment des participations aux Festivals de cinéma, soutiennent cet axe, outre la réflexion et les actions menées tant au niveau externe qu'au niveau interne par les référents « genre » mis en place depuis un peu plus d'un an.

L'ensemble de ces orientations (NPI, ODD, égalité des genres) fait l'objet d'une réflexion intégrée dans le contrat d'administration de WBI.

L'ensemble des projets et des actions mis en œuvre par WBI est repris dans le suivi du contrat d'administration, en identifiant les objectifs stratégiques (OS) et les objectifs opérationnels (OO) du contrat d'administration poursuivis, ainsi que les indicateurs de réalisation et de résultats y associés. Cela permet de renforcer les processus d'évaluation des actions et programmes mis en œuvre par WBI, dans le cadre desquels, chaque action, chaque programme ne sont mis en œuvre que pour autant que leur objet soit conforme aux orientations données, notamment par les deux NPI.

Les relations bilatérales



1. QUELQUES CHIFFRES

WBI gère au quotidien les différents accords signés par les trois Gouvernements. Un bon nombre sont conjoints, mais plusieurs ne concernent qu'une seule des trois entités.

NOMBRE D'ACCORDS BILATÉRAUX GÉRÉS PAR WBI ⁽¹⁾			
	Fédération Wallonie-Bruxelles	Wallonie	Commission communautaire française
UNION EUROPEENNE	33	27	5
AUTRES NORD OU EMERGENTS	22	17	4
PAYS ARABES	5	5	3
AUTRES SUD	11	9	4
TOTAUX	71	58	16

(1) Remarque : Pour certains pays, il peut exister des accords avec plusieurs partenaires (ex : entités infra-étatiques). Lorsque plusieurs accords ont été signés successivement avec le même niveau de pouvoir (ex : Ministères sectoriels + accord-cadre), seul le plus global ou le plus récent est répertorié. Les accords culturels hérités de l'Etat belge sont comptabilisés au nom de la FWB.

Dans un contexte de reprise et d'amélioration progressive du contexte sanitaire, le département des relations bilatérales a préparé et géré, en 2022, d'importantes missions pour les Ministres des Gouvernements. De nombreuses missions ont ainsi été organisées dont notamment les visites d'Etat en Grèce et en Lituanie mais aussi les missions princières au Royaume-Uni, aux Etats-Unis et au Japon ainsi que les missions ministérielles aux Etats-Unis, en France, au Maroc, au Pays-Bas, en République démocratique du Congo, en Roumanie, au Sénégal, en Suisse, en Tunisie, au Vietnam ou au Québec.

Le département des relations bilatérales a également continué à préparer les rencontres des Ministres-Présidents de la Fédération Wallonie-Bruxelles et de la Wallonie avec de nombreux Ministres et Ambassadeurs étrangers. Il convient de souligner l'émergence, dans le cadre de la crise sanitaire, de nouvelles formules virtuelles de rencontres ministérielles, notamment dans le cadre des sommets de la Grande Région.

2. LIGNES DE FORCES

• Agilité

2022 aura été une année de relance progressive des activités à l'international après une année 2021 fort perturbée. Cette année toutefois, comme en 2021, aura été marquée pour l'ensemble du bilatéral par l'adaptation et la souplesse, maîtres-mots de notre action, en faisant preuve d'écoute et d'accompagnement renforcé, d'imagination de nouvelles formes de diffusion, de présence virtuelle, et en rendant possible, là où cela l'était, les actions ou participations aux événements pour appuyer nos opérateurs et rester visibles et présents.

• Remise à plat stratégique

En fonction des orientations des NPI 2020, cette révision vise à définir les raisons qui justifient la coopération ou la réalisation d'actions, en distinguant trois zones principales (l'Europe, les pays industrialisés ou émergents extra-européens et les pays de coopération prioritaire (coopération au développement)). Ce travail de révision, ainsi que la mise en œuvre du contrat d'administration de WBI, s'est poursuivi en 2022. Il devrait aboutir à l'adoption de notes stratégiques « pays » pour les pays prioritaires de coopération ou de présence de Wallonie-Bruxelles ainsi que sur différentes notes stratégiques thématiques ou sectorielles.

En 2022, WBI a tenu trois importantes sessions de commission mixte permanente, la première avec la République démocratique du Congo (tenue en mai 2022 avec la définition d'un programme de travail 2022-2026), la deuxième avec le Québec (tenue en juin 2022 avec une programmation bisannuelle 2022-2024) et la troisième avec le Chili (tenue en décembre 2022 avec la détermination d'un programme pour les années 2023, 2024 et 2025). Par ailleurs, dans le domaine de la recherche, d'importants accords sectoriels ont été renouvelés avec, notamment le Ministry of Science and Technology (MOST) de la République populaire de Chine ou encore le Conselho Nacional das Fundações Estaduais de Amparo à Pesquisa (CONFAP) brésilien.

Pour un certain nombre de pays, une approche moins formelle est par ailleurs mise en place. Tel est, en particulier, le cas pour certains pays du Nord ou émergents.

• Synergies et partenariats

Dans cette année encore troublée, la politique bilatérale a été préparée et mise en œuvre dans des conditions profondément

revues en étroite association avec les départements multilatéraux et sectoriels de WBI. WBI travaille également avec les Agences créées conjointement par WBI et le Ministère de la Fédération Wallonie-Bruxelles ou l'AWEX. Le Ministère de la Fédération Wallonie-Bruxelles, le SPW, l'administration de la COCOF et les organismes d'intérêt public des trois entités fédérées sont également impliqués dans la préparation des commissions mixtes. Des contacts réguliers ont lieu avec le FNRS, le FOREM et l'IFAPME. Avec l'Académie de Recherche et d'Enseignement supérieur (ARES), des contacts sont également menés avec notamment la Commission Coopération au développement (CCD) et la Commission des Relations internationales (CRI), sans oublier la Plateforme Enseignement supérieur de WBI.

• **Un travail sur les valeurs**

Si elle recherche la défense des intérêts de Wallonie-Bruxelles, l'action internationale des trois entités fédérées s'inscrit également dans le registre des valeurs. WBI a donc consacré beaucoup d'efforts au service de valeurs telles que l'Etat de droit, la diversité culturelle, le respect des minorités, le dialogue des cultures et la modernité, le fédéralisme européen, l'égalité femmes-hommes, l'accès à l'éducation et la culture, le renforcement des sociétés civiles.

• **Plurilinguisme et promotion de la langue française**

Parallèlement à son action multilatérale au sein de la Francophonie, WBI a poursuivi plusieurs initiatives visant à renforcer la présence du français dans les pays partenaires. WBI apporte une contribution multiforme et concrète soit directement à l'intérieur du plan d'action soit complémentai- rement : tels les mises à niveau linguistiques de diplomates et cadres administratifs de ces pays ; accueil en stage de fonctionnaires, de diplomates ou d'étudiants issus notamment d'Ecoles de gestion ; soutien au Centre européen de langue française (CELF), créé conjointement en 1996 par le CGRI et le ministère français des Affaires étrangères¹.

• **Egalité des chances, intégration sociale, renforcement de la société civile, minorités**

Ces valeurs se retrouvent de manière transversale dans plusieurs coopérations bilatérales.

• **Mise en valeur de nos partenariats**

Si les actions internationales de WBI conduisent à projeter une image de marque de Wallonie-Bruxelles, elles consistent également à valoriser nos partenaires.

¹ Cet organisme a pour double fonction de dispenser des formations de français langue étrangère aux commissaires, fonctionnaires, diplomates et journalistes en poste à Bruxelles, mais aussi de leur faire découvrir les réalités francophones de Bruxelles.

3. DES RESEAUX WALLONIE-BRUXELLES

L'un des principaux atouts de WBI réside en ses réseaux extérieurs : Délégations générales, Agents de Liaison Scientifique (ALS), Agents de Liaison Académique et Culturelle (ALAC), Chargés de projets, sans compter, dans une série de cas, le soutien de certains Conseillers économiques et commerciaux de l'AWEX (CEC).

Les Délégations générales créées progressivement depuis 1982 permettent, dans une série de pays jugés prioritaires, de représenter sur le plan diplomatique la Wallonie et la Fédération Wallonie-Bruxelles dans le pays considéré. Elles déclinent sur place les cinq métiers mis en œuvre par WBI pour le compte des entités qu'elles représentent : la représentation diplomatique, le soutien au développement de projets, la promotion des acteurs et des opérateurs de Wallonie-Bruxelles, la mise en réseaux ainsi que le conseil, l'expertise et la veille stratégique.

Pour rappel, les Délégations générales Wallonie-Bruxelles sont localisées dans les pays suivants :

- en Europe : l'Allemagne (Berlin), la Belgique (Bruxelles pour ce qui concerne l'Union européenne), la France (Paris à la fois au niveau bilatéral et multilatéral (OCDE, OIF et UNESCO)), les Pays-Bas (La Haye), la Roumanie (Bucarest, avec une accréditation pour la Bulgarie, la Croatie et la Serbie), la Suisse (Genève, avec une mission essentiellement orientée vers les institutions spécialisées onusiennes) ;
- en Afrique : le Maroc (Rabat), la République démocratique du Congo (Kinshasa), le Sénégal (Dakar, avec une accréditation pour le Bénin, le Burkina Faso et la Guinée) et la Tunisie (Tunis) ;
- en Amérique : le Québec (Québec) et le Chili (Santiago du Chili) sous la forme d'une représentation multiservices ;
- en Asie : le Vietnam (Hanoï) et la Chine (Pékin) également sous la forme d'une représentation multiservices.

En mars 2022, les Gouvernements wallon et de la Fédération Wallonie-Bruxelles ont décidé d'une série d'ouvertures et de fermetures de représentations à l'étranger. Les délégations générales suivantes seront ouvertes au dernier trimestre 2023 : Londres pour le Royaume-Uni, Madrid pour le Royaume d'Espagne et New York, sous la forme d'un bureau tenu par un conseiller de la carrière diplomatique essentiellement dans un cadre multilatéral. Il peut être également noté que la fermeture décidée par les Gouvernements de Wallonie et de la Fédération Wallonie-Bruxelles de la Délégation générale Wallonie-Bruxelles à Varsovie, compte tenu de la situation politique polonaise, a été confirmée. D'autres fermetures ont également été décidées et progressivement mises en œuvre : La Haye (pour les Pays-Bas), Bucarest (pour la Roumanie mais aussi la Bulgarie, la

Croatie et la Serbie) ainsi que Buenos Aires et Bogota pour lesquelles l'ouverture d'un bureau dirigé par un conseiller diplomatique a été abandonnée.

Outre le réseau des délégations générales, Wallonie-Bruxelles dispose de deux réseaux sectoriels dont le réseau spécialisé de 8 Agents de Liaison Académique et Culturelle (ALAC), qui est réparti à travers le monde, en Afrique du Sud, au Brésil, en Croatie, en Hongrie, en Lituanie, en Pologne, au Royaume-Uni et en Serbie. Ce réseau est au service des opérateurs académiques et culturels de Wallonie-Bruxelles et des partenaires du pays d'accueil. Les ALAC ont initié des partenariats entre opérateurs ou établissements d'enseignement supérieur tout en poursuivant leur travail de fond sur la diffusion des valeurs chères à Wallonie-Bruxelles et la promotion de la langue française.

Le deuxième réseau sectoriel est constitué par les Agents de Liaison Scientifique (ALS), actuellement au nombre de 6. Les ALS jouent un rôle important dans le soutien à l'internationalisation de l'ensemble des acteurs de la Recherche et de l'Innovation de Wallonie-Bruxelles. Ce réseau est présent en Suède, au Brésil, aux Etats-Unis, en Allemagne, en Suisse et au Canada. Comme de nombreux opérateurs en FWB et en Wallonie peuvent en témoigner (universités, hautes écoles, centres de recherche, entreprises, pôles de compétitivité, administrations publiques, etc.), le réseau des ALS peut ainsi être considéré comme un instrument à l'international facilitateur des priorités des NPI au niveau de la diplomatie scientifique et académique.²

Une importante réflexion et des propositions de réforme ont été menées en vue d'unifier les deux réseaux sectoriels de Wallonie-Bruxelles à l'étranger. Cette réforme devrait être mise en œuvre dès 2023.

La Wallonie et la Fédération Wallonie-Bruxelles peuvent également compter sur la présence de Chargés de projets au Royaume-Uni, en Italie, en Espagne, aux Etats-Unis, au Japon et aux Émirats arabes unis.

4. UNE STRATEGIE POUR CHAQUE ZONE

• Pays industrialisés et émergents : quelle approche ?

L'approche pour les pays prioritaires de coopération, on le verra plus loin, est relativement semblable dans sa mise en œuvre, avec des priorités thématiques adaptées selon les pays partenaires aux besoins identifiés en commun avec leurs autorités.

L'approche mise en œuvre vis-à-vis des pays industrialisés et émergents quant à elle, si elle est fondée sur l'identification d'intérêts communs ou d'opportunités dans le pays partenaire pour Wallonie-Bruxelles et ses opérateurs, peut dans sa concrétisation, être fortement influencée par d'autres facteurs. La proximité géographique, les flux de biens et services entre le pays considéré et Wallonie-Bruxelles, le partage de la langue française, les opportunités pour Wallonie-Bruxelles et ses opérateurs offertes par le tissu socio-économique du partenaire ou encore des liens historiques noués entre Wallonie-Bruxelles ou la Belgique et le pays concerné ont un impact certain.

Comme constante, on observe que les pays industrialisés et émergents avec lesquels Wallonie-Bruxelles entretient des coopérations ou y développe des actions sont approchés au travers des secteurs liés à la recherche et à l'innovation, à la culture ou encore à l'enseignement supérieur en fonction de la proximité géographique mais aussi en fonction de la proximité sur le plan des idées, ou du développement socio-économique.

Sur le plan européen, WBI ne peut qu'adhérer à la construction d'une Union européenne de la santé pour mieux anticiper, prévenir et gérer les crises sanitaires. Cet état de fait est la toile de fond de la coopération que WBI mène avec ses partenaires européens.

Par rapport aux pays européens, l'approche par cercle concentrique s'impose par la nature de l'intensité de la coopération liée à la proximité géographique plus ou moins grande.

La dynamique connue avec les **pays voisins** découle de l'intensité naturelle des flux que Wallonie-Bruxelles peut avoir avec ces différents pays, qui embrassent de nombreux champs de coopération liés à l'exercice des compétences (notamment dans les domaines de l'enseignement, de la recherche, de la culture, de l'innovation, du sport...) par la Wallonie ou la Fédération Wallonie-Bruxelles (caractère transfrontalier d'une série de dossiers ou de projets).

Pour les **pays non-limitrophes**, la coopération ou les actions qui y sont menées sont liées à des liens historiques anciens traduits par l'existence d'accords toujours appliqués dans des secteurs tels que l'enseignement, la promotion de la langue française, la recherche... Cette manière de travailler est surtout mise en œuvre avec les pays d'Europe occi-

² Cf. le chapitre « Recherche & Innovation » dans la Partie IV « Les dispositifs transversaux mis en œuvre par WBI ».

dentale, tant du Nord (Royaume-Uni, Irlande) que du Sud (Espagne, Italie, Portugal...). D'une façon générale et de manière plus concrète, la coopération avec les pays d'Europe occidentale, dont la plupart sont membres de l'Union européenne, concerne essentiellement la mobilité des artistes, le soutien à la langue française (Fêtes de la Francophonie, échanges d'auxiliaires de conversation), l'organisation ponctuelle d'activités culturelles et, le cas échéant, des programmes spécifiques en matière d'éducation (Programme OLC avec l'Espagne, l'Italie, la Pologne et le Portugal).

En Suisse et dans les pays nordiques (Scandinavie, Finlande), la présence d'un ALS (à Lausanne et en Suède) permet également de développer les échanges en matière de recherche et d'innovation.

Dans les Balkans occidentaux (Croatie, Serbie) et dans certains pays d'Europe centrale (Hongrie, Pologne, Pays baltes), la présence d'un ALAC contribue à renforcer les échanges académiques et l'organisation d'activités culturelles spécifiques, orientées vers les valeurs essentielles pour WBI.

Pour les pays d'Europe centrale et orientale, la coopération est largement déterminée par les accords de coopération signés entre la moitié des années 90 et la moitié des années 2000. Les objectifs poursuivis, au-delà de la coopération dans les domaines tels que l'enseignement supérieur, la recherche ou la culture, sont notamment liés à l'importance de travailler, sur un plan bilatéral, la question de la cohésion et de la cohérence européennes - en tout cas la tentative de la définition d'un dénominateur commun - condition nécessaire pour garantir la paix, qui n'est jamais acquise si elle n'est pas entretenue. Cette coopération bilatérale permet également d'anticiper les changements structurels en détectant les tendances qui se font jour dans les différents pays de coopération est-européens.

Il est à noter qu'avec un certain nombre de pays ou régions, un cadre plus souple et informel de coopération a été développé, en remplacement des Programmes de travail classiques.

Hors Union européenne, la coopération est demeurée relativement modeste compte tenu des mesures prises par les pays notamment asiatiques en matière de lutte contre la Covid-19.

L'action de WBI en Amérique latine s'est concentrée autour du soutien aux échanges académiques (attraction d'étudiants en Wallonie-Bruxelles, collaborations scientifiques, échanges d'expertises, projets en commun, cotutelles de doctorat, post-doc), scientifiques et culturels (mise en marché d'opérateurs culturels, cinéma, édition et mise en avant de nos artistes), ainsi que de la promotion de l'apprentissage de la langue française et des Droits humains. Nos initiatives et le soutien aux opérateurs dans deux pays sont renforcés grâce à la présence d'une Délégation générale Wallonie-Bruxelles à Santiago (Chili), une Agent de Liaison Académique et Culturelle à Belo Horizonte (Brésil) et une Agent de Liaison Scientifique à Sao Paulo (Brésil).

Enfin, l'Amérique du Nord avec une Délégation générale et un Agent de Liaison Scientifique au Québec ainsi qu'une Chargée de projets et un Agent de Liaison Scientifique à New York ont assuré de nombreux événements. 2022 aura été l'occasion de commémorer les 40 ans de relations entre le Québec et Wallonie-Bruxelles, le lancement de ces relations constituant l'acte fondateur des relations internationales de la Fédération Wallonie-Bruxelles et de la Wallonie.

Moyens budgétaires consacrés en 2022 à la coopération bilatérale (sur crédits bilatéraux) (crédits d'ordonnancement) pour la zone considérée (Zone Nord)

Zone Nord	TOTAL GENERAL Wallonie	TOTAL GENERAL FWB
Bilatéral Pays industrialisés et émergents (crédits bilatéraux)	84.306,12 €	168.393,03 €
Europe hors voisins Ouest	22.811,05 €	77.440,73 €
Europe hors voisins Est	25.320,00 €	32.240,93 €
Total / entités	132.437,17 €	278.074,69 €
Total	410.511,86 €	

5. LA GUERRE EN UKRAINE : LA FIN D'UN MONDE ?

La violation du droit international et de l'intégrité de l'Ukraine déclenche une violence inouïe fin février 2022.

Pour l'Ukraine, il s'agit d'une crise humanitaire majeure : l'agression impose un terrible bilan humain, une destruction de tout et plus de 2 millions de personnes jetées sur les routes de l'exil, dans le dénuement total, psychologique et matériel mais portées par une force de résilience et de courage. La guerre en Ukraine ébranle l'ordre mondial ; la coopération internationale est menacée.

Cette situation entraîne l'émergence d'une crise économique et financière et perturbe l'économie européenne avec un impact important sur l'activité économique et l'inflation, par la hausse des prix de l'énergie et des matières premières, la perturbation du commerce international et la confiance. A peine sorti de la pandémie, il faut constater la perturbation des chaînes logistiques mondiales qui concerne tant l'alimentation de base que l'incertitude de l'approvisionnement en énergie ou des secteurs industriels majeurs, notamment liés aux semi-conducteurs. Le secteur des transports est également fort impacté à la fois par l'inflation des prix de l'énergie que par les détournements dus à l'évitement de la zone de conflit.

Une autre menace plane, en plus du terrible bilan humain du conflit en Ukraine. Les bombardements russes empoisonnent l'eau, l'air et les sols du pays : la pollution pourrait prendre des années à être nettoyée ; la situation rebat également les cartes concernant la lutte contre les changements climatiques pour pouvoir parer à l'essentiel.

Ce bouleversement à l'échelle mondiale oblige chacun à reconsidérer également ses priorités, y compris internationales.



Pays industrialisés, voisins et émergents



L'année 2022 est placée sous le double signe de la reprise de contacts en présentiel et le développement de nouvelles opportunités, soutenues par les Plans de relance. La volonté a été de se focaliser sur la capitalisation des liens maintenus pendant la pandémie : il s'est agi pour une bonne partie d'enregistrer les résultats de nos actions menées virtuellement pour concrétiser cette fois notre présence bien réelle. Probablement, les Pays proches étaient moins concernés car le maintien des liens était bien réel et pour les autres pays, on a pu constater un resserrement des activités vers

les pays européens étant donné la proximité, la difficulté de circuler hors Union européenne et le contexte général d'inquiétude et d'inflation lié au conflit déclenché en février 2022.

Cette année s'inscrit dans la continuité des coopérations existantes : la proximité à la fois géographique et géopolitique des Etats Membres, l'appartenance à l'espace francophone ainsi que le développement des recherches fondamentales ou appliquées, initiatrices de développements et de débouchés économiques sont le moteur de nos coopérations.

EUROPE DES VOISINS

PAYS	FWB	RW	TOTAL par pays
France			
Activités	2.213.912€	192.289€	2.406.201€
Réseau WBI	3.068.294,10€	493.301,38€	3.561.595,48€
Total France	5.282.206,10€	685.590,38€	5.967.796,48€
Nombre de dossiers	1.001	163	1.164
Allemagne			
Activités	322.028€	81.656€	403.684€
Réseau WBI	70.543,66€	47.029,10€	117.572,76€
Total Allemagne	392.571,66€	128.685,10€	521.256,76€
Nombre de dossiers	167	45	212
Pays-Bas			
Activités	58.490€	18.507€	76.997€
Réseau WBI	106.926€	71.284€	178.210€
Total Pays-Bas	165.416€	89.791€	255.207€
Nombre de dossiers	36	6	42
Luxembourg			
Activités	48.885€	92.881€	141.766€
Réseau WBI	19.876,8€	13.251,2€	33.128€
Total Luxembourg	68.761,8€	106.132,2€	174.894€
Nombre de dossiers	27	36	63
TOTAL Europe des voisins	5.908.955,56€	1.010.198,68€	
Total budget globalisé Europe des voisins, sans tenir compte de l'affectation budgétaire : 6.919.154,24€			
Total nombre de dossiers Europe des voisins, sans tenir compte de l'affectation budgétaire : 1.481			

ALLEMAGNE



Au niveau de la recherche et de l'enseignement supérieur, des actions diverses sont menées comme la coopération avec la plateforme recherche et innovation. La présence d'un Agent de Liaison Scientifique basé à Munich depuis 2012 permet de développer les opportunités de coopération avec les universités, les laboratoires de recherche et les entreprises. Un soutien est également apporté aux universités allemandes mettant à l'honneur les auteurs/professeurs de la FWB. Nous soutenons par exemple le « Belgienzentrum » de l'Université de Paderborn, centre de référence pour les études sur la Belgique en Allemagne. L'Université de Paderborn dispose, grâce à WBI et la FWB, du plus grand département de la littérature francophone belge en Allemagne. Nous facilitons également la coopération entre universités allemandes et francophones de Belgique.

La culture est également au centre de l'action de WBI en Allemagne : mise à disposition de notre réseau et interventions financières pour soutenir les opérateurs de la FWB voulant exporter leur travail et leur art en Allemagne ; participation à des festivals du cinéma francophone à travers l'Allemagne. Dans cet axe de travail nous participons aussi activement à la promotion de la langue française et organisons des activités dans le cadre de la Francophonie (OIF).

La jeunesse et l'éducation ne sont pas non plus négligées dans nos relations avec l'Allemagne : nous participons annuellement à une sous-commission pédagogique pour traiter des échanges entre la FWB et l'Allemagne dans le domaine de l'enseignement. Un échange de professeurs a également lieu entre Berlin et Bruxelles en partenariat avec le Ministère de la FWB.

Le service Bourse de WBI octroie aussi des bourses pour les auxiliaires de conversation allemands/belges dans l'enseignement secondaire et les Hautes Ecoles belges/allemandes ainsi que pour des diplomates des Affaires étrangères allemands en collaboration avec l'UMons.

Enfin, la coopération territoriale et la collaboration avec les régions transfrontalières est primordiale. Nous suivons donc avec attention les travaux au sein des programmes INTERREG Meuse-Rhin et Grande Région pour profiter des synergies possibles.

Quant à la Délégation commune à Berlin, elle représente depuis 2008 en même temps la Wallonie, la Fédération Wallonie-Bruxelles et la Communauté germanophone. Elle entretient une multitude de contacts dans le milieu politique nécessaires pour des rencontres, coopérations, et autres, entre nos Gouvernements et administrations et l'Allemagne au niveau des « Länder » et du fédéral, le « Bund ».

La Délégation assure le soutien dans l'organisation et l'accompagnement de toute visite d'un ou plusieurs membres des Gouvernements des trois entités qu'elle représente en Allemagne. La Délégation continuera à contribuer, en étroite collaboration avec WBI, à la promotion de la langue Française et à mettre à disposition de notre réseau et des interventions financières pour soutenir les opérateurs culturels wallons et germanophones en Allemagne.



FOCUS :

Vox Luminis au festival de musique de Brême et au festival de musique Heinrich Schütz

Depuis sa création en 2004, l'ensemble vocal Vox Luminis, dirigé par Lionel Meunier, est loué internationalement pour sa sonorité unique. Vox Luminis s'est spécialisé dans le répertoire anglais, italien et allemand du 17^e et du début du 18^e siècle et interprète non seulement des chefs-d'œuvre connus, mais aussi des raretés musicales. Avec le soutien de Wallonie-Bruxelles International, l'ensemble a donné cette année deux concerts au festival de musique de Brême (Musikfest Bremen) en août et une série de concerts en tant qu'artistes en résidence au festival de musique Heinrich Schütz (Heinrich Schütz Musikfest). Cette année, le festival Schütz était placé sous le signe de la fête avec comme thème « Parce que je vis ». À l'occasion du 350^e anniversaire de sa mort, ce festival rend ainsi un large hommage contemporain au compositeur ancré dans son époque qu'était H. Schütz.



© Jérôme Van Belle

FRANCE



Au niveau de la recherche, de l'innovation et de la coopération scientifique, des actions diverses sont menées : mise en œuvre du programme Hubert Currien – Tournesol ; participation à des salons (Rendez-vous Carnot) ; coordination et accueil des Délégations françaises au Festival KIKK ou encore collaboration avec les représentations AWEX en France.

La culture est également au centre de l'action de WBI en France. En effet, le soutien aux opérateurs culturels et artistes est une de nos priorités (190 opérateurs soutenus au travers 47 actions). Pour ce faire, un programme d'actions en décentralisation est élaboré avec le Centre Wallonie-Bruxelles à Paris permettant de soutenir plusieurs festivals : Festival de la bande dessinée (Angoulême), Festival Premiers plans d'Angers, Festival Raccord(s), Quais du Polar à Lyon, Marché de la Poésie à Paris, Rencontres d'été en Normandie, Salon du Livre de jeunesse à Montreuil, etc. (liste non exhaustive). Des résidences sont également soutenues à la Chartreuse à Avignon. D'autres thématiques comme le sport ou encore la formation professionnelle font également l'objet d'échanges réguliers avec les partenaires français.

Enfin, la coopération territoriale et la collaboration avec les régions transfrontalières est primordiale. Nous suivons donc avec attention les travaux de l'Eurométropole Lille-Kortrijk-Tournai ainsi que les groupes de travail existants avec les Régions Hauts-de-France et Grand-Est ainsi que les accords existants (déclaration d'intention entre la Wallonie et la Région Hauts-de-France signée en 2018) et à venir avec ces régions. Un travail de veille des projets Interreg France-Wallonie-Flandre et Grande Région dans lesquels participent la Wallonie et au moins un partenaire français fait également partie de nos priorités.

WBI est aidé dans ses tâches par sa Délégation générale Wallonie-Bruxelles et son Centre Culturel implantés tous les deux à Paris mais également le Théâtre des Doms qui officie à Avignon.



FOCUS 1 :

Partenariat entre la DGWB Paris et l'Académie royale de Belgique

La collaboration développée depuis plusieurs années entre la DGWB Paris et l'Académie royale de Belgique s'est poursuivie, voire intensifiée en 2022. Ce partenariat repose sur l'organisation à la Délégation générale Wallonie-Bruxelles à Paris de cycles de conférences sur des thèmes en lien avec les relations internationales. Ces conférences s'inscrivent dans le programme proposé par le « Collège Belgique » de l'Académie royale.

Pas moins de cinq conférences ont été présentées en 2022 sur le thème des « Défis du multilatéralisme ». On soulignera en particulier les conférences d'Olivier de Schutter, Rapporteur spécial pour le droit à l'alimentation du Conseil des droits de l'Homme concernant l'enjeu de la lutte contre la pauvreté dans un contexte d'urgence environnementale, de Bruno Colmant, CEO de la banque Degroof Petercam, abordant les monnaies digitales émises par les banques centrales et de Frans van Daele, Ministre d'Etat, Ambassadeur honoraire et ancien Chef de Cabinet de la Maison du Roi, évoquant la situation en Europe dans le contexte de la guerre russo-ukrainienne.

Ce cycle a été complété par des conférences de Justine Lacroix et d'Anne Weyembergh, professeurs à l'Université Libre de Bruxelles (ULB) qui ont respectivement abordé les défis des droits humains et de la lutte contre la criminalité internationale.

Ces conférences rassemblent un public belge, français et international provenant d'institutions françaises, mais également du corps diplomatique et d'organisations internationales ayant leur siège à Paris. Elles offrent à chaque fois une belle visibilité à la Délégation générale Wallonie-Bruxelles.



FOCUS 2 :

Visites ministérielles et parlementaires

La Délégation générale Wallonie-Bruxelles à Paris a accueilli cette année plusieurs visites ministérielles et parlementaires. Parmi celles-ci, on mentionnera la mission du Vice-Président et Ministre de la Fédération Wallonie-Bruxelles (FWB), Frédéric Daerden, à Paris en janvier, pour la signature de la Convention de partenariat entre ETNIC (FWB) et le GIP français PIX (formation au et par le numérique). Il a rencontré à cette occasion le Ministre français de l'Education nationale, Jean-Michel Blanquer. En mai, la Vice-Présidente du Gouvernement wallon, Christie Morreale, était à Paris pour une mission axée sur l'économie sociale et solidaire. Elle a notamment visité l'Ecole Supérieure des Sciences Economiques et Commerciales-ESSEC pour un échange d'expériences au niveau de l'incubateur d'entreprises en économie sociale. On mentionnera également la visite du Ministre-Président de la Fédération Wallonie-Bruxelles, Pierre-Yves Jeholet, en juillet, dans le cadre du Festival d'Avignon où il a également rencontré le Président de la Région Grand Est, Jean Rottner. En juin, le Ministre et Vice-Président de la Wallonie, Willy Borsus, était à Paris dans le cadre du salon « Vivatech » qui a vu la participation de nombreux chercheurs et entreprises wallonnes. En ce qui concerne les visites parlementaires, on soulignera en particulier celle du Président du Parlement de la Fédération Wallonie-Bruxelles, Rudy Demotte, qui a rehaussé de sa présence la célébration des Fêtes de la Fédération Wallonie-Bruxelles et de la Wallonie à Paris. Notons enfin la visite à Lille et à Paris de la Commission du logement et des pouvoirs locaux du Parlement de Wallonie. Les Députés Philippe Courard, Président de la Commission, John Beugnies, Sybille De Coster-Bauchau, Valérie Delporte, Benoît Dispa, Yves Evrard et Eric Lomba ont eu des échanges de vues avec les autorités nationales, régionales et municipales sur diverses problématiques liées au logement.



FOCUS 3 :

La culture : Centre Wallonie-Bruxelles à Paris

Deux opérations majeures portées par le Centre :

- **Biennale Chroniques :**

La troisième édition de la Biennale des Imaginaires Numériques de Marseille, Aix-en-Provence et Avignon – Chroniques - a été inaugurée en novembre 2022 et a mis à l'honneur la Belgique, après avoir valorisé le Québec et Taiwan. Cette mise à l'honneur témoigne de la complicité nouée depuis plusieurs années entre les équipes du Centre et celles des deux associations initiatrices de l'événement : Zinc et Seconde Nature. Le Centre a en effet coordonné cette opération à 360°degrés qui avait pour ambition de valoriser l'innovation et la créativité aussi bien dans le champ artistique qu'entrepreneurial.

La programmation FWB a représenté pas moins de 18% de la programmation internationale de la Biennale, qui a rassemblé 39 partenaires régionaux, nationaux et internationaux. 3 nouvelles créations ont été développées en co-production avec la Biennale, deux expositions monographiques ont été produites et les œuvres de 8 artistes (dont 55% d'artistes femmes) ont été dévoilées dans des lieux partenaires prestigieux tels que la Friche la Belle de Mai (Marseille), le Grenier à sel (Avignon), le 3bisF, la Fondation Vasarely, le Musée des Tapisseries, l'Office de Tourisme (Aix-en-Provence).

Avec la complicité de l'AWEX et dans le cadre d'une opération portée par la French Tech Aix-Marseille nommée le « Grand Bain » - rendez-vous annuel de la tech inclusive et durable - 3 startups wallonnes étaient présentes.

La fréquentation de l'ouverture de la Biennale fut exceptionnelle et plus que doublée par rapport à la précédente édition. En collaboration avec la Délégation générale Wallonie-Bruxelles à Paris, le Centre y a organisé un événement rassemblant pas moins d'une centaine de professionnels français et internationaux dont de nombreux membres du réseau national des arts et cultures numériques Hacnum que le Centre intégra dès son origine en 2021.

• Festival Extra !

Depuis trois ans, le Centre est partenaire du festival Extra !, le festival de la littérature vivante au Centre Pompidou, porté par le directeur du Service de la Parole, Jean-Max Colard. La création littéraire dans toutes ses formes, du livre à l'écran, de la scène aux espaces d'exposition, de l'atelier d'écriture à la poésie sonore : c'est cette conception élargie et plurielle de la littérature que déploie depuis six ans le festival Extra ! du Centre Pompidou, qui s'est imposé comme un rendez-vous à la fois singulier et incontournable pour tous les professionnels du monde du livre.

En 2022, plusieurs artistes FWB ont pu bénéficier d'une mise en lumière exceptionnelle lors du festival : la scénographie de l'ensemble de l'événement, un salon littéraire énigmatique à la lisière entre espace domestique et place publique, a en effet été conçu par le duo bruxellois Deborah Bowmann et une exposition était consacrée à la collective Bye Bye Binary, invitée pour la première fois en France au Centre Wallonie Bruxelles en 2021. En cette édition, le festival a accordé sa confiance au Centre en lui proposant une Carte Blanche pour un Bal littéraire – forme déjà expérimentée au Centre – pour clôturer la soirée d'ouverture du festival. Nous y avons programmé 4 auteurs du collectif belge Sabir (Jean d'Amérique, Maud Marique, Eva Anna Maréchal & Lucie Taïeb) ainsi qu'une DJ bruxelloise, Liyo Gong. Le festival dispose d'une visibilité et d'une crédibilité de premier plan, et rassemble des professionnels en nombre.



HONGRIE



FOCUS :

Liberté d'expression et liberté de la presse

Wallonie-Bruxelles International a organisé en Hongrie un colloque scientifique sur la liberté d'expression et la liberté de la presse les 21 et 22 avril 2022. Avec cette thématique très forte, l'objet de ce colloque était de s'intéresser à une actualité en Europe où dans certains pays, les questions de pluralisme et d'indépendance des médias posent question. Ce colloque s'est attaché à comprendre la très grande variété des situations dans lesquelles ces libertés sont quotidiennement sollicitées ainsi que leurs limites, entraînant des débats suivis.

Une première journée à Szeged portait sur un volet juridique avec une présentation générale de ces deux libertés fondamentales dans les sociétés démocratiques, la multiplication des supports de diffusion de la liberté d'expression et ses conséquences.

La deuxième journée organisée à Budapest portait sur un volet littéraire et historique. Les limites à la liberté d'expression au fil de l'histoire avec une analyse de la censure et du pamphlet du XVIII^e siècle à nos jours, l'importance du contexte historique dans le poids de la parole ont été étudiées. Une approche des enjeux contemporains à travers par exemple, la place de la caricature et de la satire dans le monde d'aujourd'hui, a conclu les échanges.

Ces deux journées ont vu des débats entre des enseignants des universités de la Fédération Wallonie-Bruxelles (FWB), UCLouvain, UNamur, ULB, de Françoise Tulkens, juge honoraire à la Cour européenne des droits de l'homme, des artistes de la FWB, des représentants d'ONG notamment Transparency International et des journalistes en exercice, ainsi que des universitaires hongrois de renom. Cette initiative s'inscrit dans la promotion des valeurs de Wallonie-Bruxelles sur la scène internationale dont l'un des objectifs est d'intégrer de manière prioritaire la thématique de la liberté d'expression et de l'indépendance des médias dans les programmes de travail.

LUXEMBOURG



La culture représente un axe important de l'action de WBI au Luxembourg via la mise à disposition de notre réseau et des interventions financières pour soutenir les opérateurs de la FWB voulant exporter leur travail et leur art.

En 2022, WBI a souhaité aller plus loin dans sa collaboration avec le Centre culturel Abbaye de Neimënster. Sur le modèle de la collaboration déjà existante dans le domaine des arts plastiques, une nouvelle convention a été signée entre les deux entités pour permettre l'organisation, chaque année, de deux résidences supplémentaires dans le domaine de l'écriture. Les premières résidences en bande dessinée et en poésie seront organisées en 2023.

WBI veille également à améliorer la collaboration avec les opérateurs luxembourgeois dans le domaine du bois, du spatial ou encore de l'aménagement du territoire en travaillant avec l'intercommunale Idélux et le Conseiller économique et commercial de l'AWEX en poste au Luxembourg. Celui-ci dispose en effet d'une double casquette et assure également la représentation de WBI dans le pays, permettant de garantir une collaboration précieuse et très efficace.



FOCUS 1 :

Les résidences en arts plastiques

En 2022, 3 résidences en arts plastiques, soutenues par WBI et neimënster, ont pu se tenir. Balthazar Blumberg et Ithier Held, les lauréats 2022, et Geneviève Levivier, lauréate 2021 ayant dû reporter sa résidence à la suite des inondations de 2021, ont pu profiter du cadre exceptionnel de l'Abbaye de Neimënster. Geneviève Levivier et Hélène Mutter, seconde lauréate de 2021, ont également eu l'opportunité d'exposer leurs réalisations dans l'enceinte de l'Abbaye. Ce moment offre une visibilité importante aux lauréats pour tenter d'attirer des professionnels et de faire connaître leurs créations.

“

« Ma résidence au Centre Culturel de Rencontre de l'Abbaye de Neimënster s'est déroulée entre juillet et septembre 2021. Outre ma rencontre avec l'ensemble de l'équipe administrative de Neimënster, particulièrement accueillante et chaleureuse, j'ai eu le plaisir de m'entretenir avec de nombreuses personnalités qui m'ont été d'une aide précieuse pour remonter le cours de l'Histoire. Mes recherches m'ont notamment conduit à consulter de nombreux documents d'archives aux Archives Nationales du Luxembourg, à la Bibliothèque Nationale et au Musée de la Résistance à Esch-sur-Alzette. Mon travail m'a ensuite menée jusqu'en Allemagne, au Mémorial de l'ancien camp de concentration d'Hinzert, dont l'histoire est devenue le cœur de mon projet photographique. J'ai été extrêmement sensible à l'ouverture internationale de ce projet, et d'avoir eu la possibilité de le développer et de le construire dans ces conditions tout à fait exceptionnelles. Je remercie ainsi chaleureusement WBI pour m'avoir permis d'accomplir et de faire aboutir cette recherche, ainsi que l'ensemble de l'équipe de neimënster ».

Hélène Mutter



Hélène Mutter, L'acide rougit le tournesol, photographies argentiques et numériques, chardons, 750 x 200 cm, vue de l'exposition à l'Abbaye de neimënster, 2022



FOCUS 2 :

Le Festival BD à Contern

WBI a pu soutenir cette année le Festival de BD à Contern qui avait souhaité convier pour sa 28^e édition des artistes de la Fédération Wallonie-Bruxelles. Quatre auteurs FWB ont ainsi répondu présents : Abdel de Bruxelles, Jean-Luc Cornette, Lapuss et Jean-Claude Servais. Ce Festival est une véritable fête familiale autour de la BD avec de l'animation et des stands de revendeurs. Il accueille 50 auteurs internationaux pour des séances de dédicace et touche tous les styles. WBI souhaite continuer à mieux faire connaître les auteurs belges et à souder les relations belgo-luxembourgeoises dans le domaine culturel et pérenniser ce type de coopération.



PAYS BALTES

Le travail des années précédentes a porté ses fruits et de nombreux projets se sont concrétisés : en effet, plusieurs projets permettant d'allier académique et culturel ont vu le jour. Telle la venue de Pietro Marullo, danseur, chorégraphe, à la Lithuanian Music and Theatre Academy (LMTA) pour donner un séminaire de formation ; la représentation de Wreck a finalisé sa présence. La collaboration avec LMTA s'avère prometteuse et permettra d'allier monde culturel et monde académique. En arts plastiques, le peintre Gauthier Hubert est venu présenter plusieurs masterclass à l'Académie des Arts de Vilnius (VDA) et, grâce aux liens créés sur place, l'artiste a pu exposer son travail dans la galerie Titanikas à Vilnius.

Le mois d'octobre de cette année fut particulièrement chargé avec la venue d'Anna Ayanoglou et la présentation de la pièce Cerebrum lors du festival de théâtre international Sirenos, seule plateforme internationale de cette ampleur dans les pays baltes. Ce dernier événement fut un véritable succès et le résultat d'un long travail de connexion. La collaboration fut une telle réussite qu'un spectacle de la FWB de plus grande envergure sera reprogrammé en 2023 et permettra sans doute une visibilité accrue en 2024. Ce mois intense d'octobre s'est conclu sur la Visite d'État qui a mis en lumière l'intérêt de nos établissements d'enseignement supérieur pour la Lituanie, les objectifs communs et les perspectives de coopérations étroites ont déjà donné lieu à des rencontres de suivi, notamment sur la thématique des smart cities et soulignent les possibilités de collaboration entre nos deux Régions.

PAYS-BAS



La culture est au centre de l'action de WBI aux Pays-Bas : mise à disposition de notre réseau et interventions financières pour soutenir les opérateurs de la FWB voulant exporter leur travail et leur art aux Pays-Bas ; participation à des festivals du cinéma francophone à travers les Pays-Bas. Dans cet axe de travail nous participons aussi activement à la promotion de la langue française et organisons des activités dans le cadre de la Francophonie (GAF/OIF).

La DGWB à La Haye est également active au niveau de l'enseignement : échange d'assistants linguistiques NL/FR ; visites d'échange d'enseignants NL + BE ; programmes de mobilité / bourses ; collaboration avec l'Académie de droit international de La Haye (bourses pour les cours d'été) ; recherche et coopération avec les universités. Les contacts bilatéraux et relations politiques sont fréquents, sous la forme de nombreuses consultations bilatérales.



FOCUS :

Visite du Ministre-Président Elio Di Rupo aux Pays-Bas – le 8 juin 2022

Le Ministre-Président de Wallonie, Elio Di Rupo et le Premier-Ministre des Pays-Bas, Mark Rutte, entendent renforcer davantage les liens tissés entre la Wallonie et les Pays-Bas : « Avec le Premier Ministre des Pays-Bas, Mark Rutte, nous nous sommes accordés sur une feuille de route Wallonie/Pays-Bas visant à renforcer notre coopération, pour les 2 prochaines années, dans des domaines aussi variés que l'agriculture, la santé publique, l'emploi, la recherche et l'innovation, l'environnement, l'aménagement du territoire, la mobilité. Une réelle opportunité pour le développement des échanges bilatéraux mais aussi pour l'amélioration de la qualité de vie dans les bassins et régions transfrontalières ! Lors de notre échange, nous avons également abordé les grands dossiers et enjeux européens comme la guerre en Ukraine et les urgences qu'elle impose à l'Union européenne ».

Plus d'infos : <https://bit.ly/3NvDbRf>



Le Ministre-Président de Wallonie, Elio Di Rupo, et le Premier Ministre des Pays-Bas, Mark Rutte © Cabinet du Ministre-Président

POLOGNE



FOCUS :

Droits de l'homme

Au cours de la 22^e édition du Festival international du Film « WATCH DOCS. Les droits de l'homme au cinéma », qui s'est déroulée jusqu'au 11 décembre 2022, deux documentaires de Wallonie-Bruxelles ont été projetés en première polonaise.

Dans la section « Je veux voir », le public polonais à découvert le film « By the Troat » d'Amir Borenstein et Effi Weiss et dans la section « En bref », le documentaire « Histoires d'entrejambes » de Myleine Guiard-Schmid. Les deux films ont été projetés au cinéma Kinoteka à Varsovie ainsi qu'en ligne.

Wallonie-Bruxelles International a soutenu le festival WATCH DOCS, festival du film dédié aux droits de l'homme parmi les plus importants du monde. Il s'agit d'un espace de promotion des droits humains dans lequel des films et les débats organisés prouvent que l'engagement de chaque individu compte. Le festival met en avant les valeurs de la liberté d'expression, de la lutte contre le changement climatique, du respect des droits des personnes LGBTQ+ et de la promotion des droits des femmes.



© 22^e Festival international du Film « WATCH DOCS. Les droits de l'homme au cinéma »

ROYAUME-UNI



Mission princière au Royaume Uni : 214 entreprises, organisations et académiques ont participé à l'une des missions les plus importantes, organisée alors que les relations économiques entre la Belgique et le Royaume-Uni sont sur le déclin et souffrent du Brexit.

Un volet diplomatique avait également toute son importance, alors que les Occidentaux resserrent leurs liens face à l'invasion de l'Ukraine et qu'une nouvelle page doit être écrite après le Brexit. Les deux pays ont d'ailleurs adopté le 30 novembre 2021 une déclaration commune, redessinant leur partenariat et réaffirmant leurs valeurs communes.

FOCUS :
Théâtre et Danse

En 2022, pour la troisième année consécutive, WBTD a participé au Fringe Festival d'Edimbourg, le plus important marché des arts de la scène du monde anglo-saxon. En partenariat avec WBI, l'agence a organisé une vitrine de quatre spectacles de la Fédération Wallonie-Bruxelles pendant le mois d'août



© Jérôme Van Belle

SUISSE



La Délégation générale développe son travail de manière transversale afin que relations multilatérales et bilatérales se nourrissent mutuellement. Cette transversalité permet une meilleure intégration des priorités dans les relations bilatérales comme dans les Organisations internationales au bénéfice de nos opérateurs et en lien avec l'ALS en poste à Lausanne.

La Délégation générale accorde également une attention particulière à la République et Canton du Jura ainsi qu'à la Région autonome de la Vallée d'Aoste (Italie) qui, toutes deux, ont développé des accords bilatéraux avec la Fédération Wallonie-Bruxelles.

FOCUS 1 :
Visite du Ministre-Président Pierre-Yves Jeholet
et de la Ministre Valérie Glatigny

Le Ministre-Président et la Ministre de l'Enseignement supérieur ont mené une mission en Suisse les 13 et 14 juin 2022. En effet, le renforcement des relations bilatérales et multilatérales avec la Suisse constitue une priorité de la Fédération Wallonie-Bruxelles (FWB), notamment en matière de diplomatie scientifique. La visite a permis des échanges de haut niveau avec des responsables du CERN en vue d'organiser une invitation de présentation de l'excellence de Wallonie-Bruxelles auprès du CERN ; avec le Recteur de l'Université de Lausanne, où une sélection de spectacles arts-sciences de la FWB pourrait être envisagée ; avec l'Université de Genève, en vue de réitérer le soutien de la FWB au partenariat historique du G3 ; avec l'Ecole Hôtelière de Lausanne (EHL), afin d'identifier deux projets de recherche avec l'ULiège ; avec le Geneva Science and Diplomacy Anticipator (GESDA) pour s'assurer de la participation active de la FWB au sommet annuel du GESDA; et avec le Comité International Olympique, pour offrir un appui dans le cadre des Jeux Olympiques de la Jeunesse de Dakar en 2026.

FOCUS 2 :
Printemps belge à NEBIA (BIENNE)

Le Printemps belge au Théâtre Nebia à Bienne, prévu initialement en 2020, mais tourmenté par les vagues successives de la pandémie, a pu enfin avoir lieu du 1er février jusqu'à fin mai 2022,

chapeautant huit spectacles. Il s'agit d'un focus sur la création contemporaine belge francophone, né avant tout d'une série de coups de cœur de la directrice artistique de Nebia, Marynelle Debétaz. Une programmation qui a poussé le public à observer le monde qui nous entoure autrement, à se poser des questions, stimulant la réflexion. La Délégation générale Wallonie-Bruxelles à Genève et Wallonie-Bruxelles Théâtre Danse ont été partenaires de ce programme extraordinaire. Début avril, à l'occasion de la présentation du spectacle « La mémoire des arbres » (Cie ARTARA & LOD Muziektheater / Fabrice Murgia et Dominique Pauwels), le Délégué général Wallonie-Bruxelles a offert un cocktail pour fêter cette belle mise à l'honneur.



FOCUS 3 : **La BD émergente**

Dans le cadre de son programme d'activités 2022, la DGWB Genève a souhaité mettre l'accent sur le travail des artistes émergents de BD. Ainsi, nous avons produit et présenté l'exposition « On dirait bien qu'il se passe quelque chose » (dans un format de capsule vidéo) et nous avons invité en Suisse Aurélie Wilmet, Prix de la première œuvre en bande dessinée par la Fédération Wallonie-Bruxelles pour Rorbuer, et Matthias Rozes (L'employé du mois), commissaire de l'exposition. Aurélie Wilmet a animé des ateliers d'initiation à la bande dessinée à l'attention des scolaires lors de la Semaine de la langue française et de la francophonie en mars et lors des Journées ouvertes à la Villa Sarasin (le futur musée de la Bande dessinée de Genève) en mai. Toujours dans le cadre de l'événement de mai, Matthias Rozes a pu présenter l'exposition et la nouvelle vague de créateurs et créatrices belges francophones, insistant sur leurs spécificités. L'exposition a été également présentée au Palais des Nations à Genève lors de la remise du Prix du GAF Genève en mars.

Ce focus s'inscrit d'ailleurs dans un des axes principaux de collaboration bilatérale avec le Canton de Genève qui souhaite ouvrir en 2024 un musée de la Bande dessinée à Genève.

UKRAINE



A la suite de l'octroi par la Fédération Wallonie-Bruxelles d'une subvention de 250.000 euros à l'UNICEF, le Ministre-Président Pierre-Yves Jeholet et la Directrice générale d'UNICEF Belgique se sont rendus en Roumanie début décembre pour participer à une visite de terrain des projets menés par l'UNICEF avec la visite de « points bleus » installés en Roumanie et en Moldavie pour venir en aide aux enfants réfugiés d'Ukraine. Ces « points bleus » ont été mis en place pour fournir des services de première nécessité aux réfugiés, tels que l'accès à de l'eau potable, des repas chauds et un endroit où dormir. Pour soutenir cet effort humanitaire, la FWB a financé des kits de développement de la petite enfance et récréatifs pour les enfants, ainsi que le soutien psychosocial pour les enfants et les personnes qui ont subi des traumatismes et un stress important. Des psychologues, des travailleurs sociaux et des professionnels qualifiés étaient mobilisés. Parmi les centres financés par la FWB, huit se trouvaient en Roumanie, y compris le centre de prévention de Bucium. Ce centre social s'occupe de 43 enfants ukrainiens en grand dénuement. Ces rencontres étaient empreintes d'émotion et de tristesse en concrétisant les saccages de cette guerre.

De nombreuses initiatives culturelles ont été menées pour reconnecter avec les pays partenaires, méditerranéens :

ESPAGNE



Notons en exemple, la participation de l'autrice et réalisatrice Véronique Jadin qui a présenté son dernier long métrage « L'employée du mois » au FICX - Festival international de cine independiente de Gijon.

« Mon film a été projeté deux fois pendant le FICX-Festival international de cine de Gijon. La salle était bourrée à craquer et la présidente de l'association féministe locale m'a dit qu'elle aurait pu en remplir le double. C'est à ce jour, un des festivals les plus intéressants auxquels j'ai pu participer. J'ai également vu de nombreux films et assisté à plusieurs rencontres et créé de nouvelles relations publiques ».

Véronique Jadin

Mais encore, une participation au marché des Créateurs Francophones à Madrid ainsi qu'une présence sur des foires comme la foire de l'European Association International Education ou la foire d'art contemporain de Madrid (ARCO) où le duo d'artistes belges Denicolai & Provoost a présenté ses œuvres plusieurs fois récompensées.

Dans le cadre de la Francophonie, le cinéma belge était mis à l'honneur, lors de la Muestra de cine Francófono de Madrid, avec la présentation du film « Les Intranquilles » du réalisateur Joachim Lafosse. Nos plus jeunes artistes cinéastes ont également pu participer à un concours organisé dans le cadre du Festival du court-métrage d'animation francophone jeunesse.



FOCUS : Simenon à l'honneur au Hay Festival-Festival International de littérature à Ségovie.

Pour la deuxième année consécutive, le Festival Hay s'est tenu dans la région de Castilla et León et à cette occasion, les organisateurs ont souhaité rendre hommage à Georges Simenon.

Son fils John Simenon, gérant le legs, était présent afin de parler de l'œuvre de Georges Simenon et de l'intérêt toujours présent pour sa vie et son travail dont une projection de films et un quizz avec un focus sur la Ville de Liège ; un voyage à Liège avec un parcours « Simenon » a été offert.

ITALIE



L'axe culturel est un axe de coopération privilégié de l'action de WBI en Italie : notamment la participation à des festivals à travers l'Italie (Festival du Cinéma des femmes, Festival du Film Européen Contemporain, Festival du film francophone de Rome, etc.) et participation à l'organisation d'activités dans le cadre de la Francophonie.

Un Chargé de projets renforce à présent le poste ; grâce à son expérience dans le monde de la culture, il contribue à la réalisation de nombreux projets : de la semaine de la Francophonie à Milan, aux Journées du Cinéma Contemporain Européen, BookCity, ainsi qu'à de nouvelles collaborations universitaires.



FOCUS 1 : Casa Vallonia Milan

Casa Vallonia Italie s'est tenu les 21 et 22 juin au « Le Village » à Milan et s'est axé autour de trois volets principaux : l'économie, la culture et le tourisme. C'est un événement à 360 degrés visant à renforcer les liens entre nos deux pays, à créer de nouvelles synergies, à faire la promotion des acteurs wallons et de la FWB en Italie ainsi qu'à attirer les opérateurs touristiques en Wallonie. Une très belle exposition des photographies subaquatiques d'Harry Fayt a de plus, attiré de nombreux visiteurs.

Casa Vallonia Italie a été imaginé comme un événement itinérant organisé tous les deux ans dans une ville italienne différente. Cette première édition a sans doute été un grand événement de visibilité et de réseautage pour Wallonie-Bruxelles dans son ensemble.



© Jérôme Van Belle



FOCUS 2 : Academia Belgica

Mise en œuvre de l'accord signé avec l'Academia Belgica, en vue d'octroyer par an une bourse de résidences de 5 mois à un artiste issu de la Fédération Wallonie-Bruxelles dans la section arts plastiques. L'artiste francophone sélectionnée pour l'année 2022 était Elise Peroi pour son projet en lien avec Rome et sa pratique artistique.



FOCUS 3 : Participations aux festivals de Cinéma en Italie

On remarque la présence de WBI au travers des festivals de cinéma dédiés et engagés dans les thématiques promues par la FWB : le Francofilm - semaine de la Francophonie à Rome, le festival basé à Bologne entièrement dédié aux court-métrages ; Tout court - Festival des courts métrages francophones où deux réalisatrices émergentes y ont été accueillies ; ainsi que la participation au Mix Milano Festival international du film LGBTQ+ et culture Queer et au Fauto Doc Festival à Naples avec l'objectif de soutenir les réalisatrices et les réalisateurs belges francophones sur le marché italien. Ainsi que dans le cadre de « Journées du Cinéma Européen Contemporain ».

Dans le domaine de la littérature, WBI a été présent sur le territoire italien avec deux auteurs : le philosophe Laurent de Sutter a présenté son dernier livre « Pour en finir avec soi-même » à Milan, Gênes et Rome en avril, et l'écrivain Thomas Gunzig a été accueilli dans 4 villes italiennes (Milan, Pordenone, Venise et Turin) pour présenter son dernier titre « Le sang des bêtes ».



FOCUS 4 : KIKK Festival et les partenaires italiens

Dans le cadre de la dernière édition du Kikk Festival de Namur, le bureau WBI Milan a organisé une mission de prospection pour faire découvrir le festival et mettre en relation le Meet Center de Milan, premier centre culturel en Italie entièrement dédié au domaine des cultures numériques. Cette mise en relation a eu comme objectif d'ouvrir un canal privilégié : en plus du développement d'un programme commun de conférences et de rencontres, la concrétisation d'un partenariat est envisagée dans le cadre des appels européens. D'autres projets importants peuvent être encore mis en lumière, avec une présence de WBI notamment lors de l'exposition Folon à Rome au Vatican et le focus sur les frères Dardenne à Florence dans le cadre du Festival dei popoli, en novembre.

PORTUGAL



Présentation, par son réalisateur Maxime Coton, du court métrage poétique et d'animation « Changer de peau ». Ce film était inscrit en compétition dans la catégorie « Silver Lynx », parmi une sélection de 10 courts métrages internationaux au FEST-Festival international du Film :



« J'ai eu la bonne surprise d'être présenté par le programme principal du festival, il me semble que ce fait est suffisamment rare pour être mentionné. En effet, ayant sélectionné le film, le programmeur en avait une connaissance approfondie et son intérêt/curiosité était communicatif. Les discussions avec des programmeurs de festivals m'ont permis de prendre conscience du potentiel de rayonnement de mon film. Le festival m'a permis de participer à différents workshops sur des sujets divers et m'a permis de découvrir différentes pratiques liées au monde du cinéma. Le festival m'a par ailleurs invité à présenter le scénario d'un futur projet pour l'édition 2023 ».

Maxime Coton.

Dans le cadre de la Francophonie, Isabelle Wéry, actrice, dramaturge et romancière liégeoise a participé à des rencontres et ateliers d'écriture notamment à l'Université de Porto. WBI a également contribué à la réalisation d'une fresque en azulejos réalisée par l'artiste.

FOCUS OLC

Le programme d'Ouverture aux Langues et aux Cultures (OLC) s'inscrit dans le cadre de l'objectif défini à l'article 6 du décret « Missions » visant à « préparer tous les élèves à être des citoyens responsables, capables de contribuer au développement d'une société démocratique, solidaire, pluraliste et ouverte aux autres cultures ». Deux types de cours sont proposés : un cours de langue ou un cours d'ouverture aux langues et cultures qui est assuré conjointement par l'enseignant OLC et l'instituteur ou le professeur.

WBI collabore étroitement avec le Ministère de la Fédération Wallonie-Bruxelles qui organise cet enseignement spécifique. 9 pays sont concernés : l'Espagne avec 7 écoles en FWB ; le Portugal avec lequel de très bons rapports sont entretenus puisque 21 écoles de la FWB adhèrent ; l'Italie avec 70 écoles participantes, la Grèce et la Turquie (77), la Tunisie, la Chine, le Maroc (68) ainsi que la Roumanie avec 18 écoles impliquées. Actuellement, 302 établissements scolaires sont inscrits dans ce programme.

Hors Union européenne, il faut constater que les frontières sont restées fermées une bonne partie de l'année ou que les conditions posées pour se rendre dans un pays partenaire sont telles qu'il n'est pas possible d'envisager un court séjour. C'est pourquoi certaines actions ont dû être reportées voire annulées. Cependant, les services bilatéraux ont pu maintenir un excellent niveau de dialogue avec les entités partenaires.



AMÉRIQUE DU NORD

CANADA & QUEBEC



FOCUS 1 :

40^e anniversaire de la Délégation générale Wallonie-Bruxelles au Québec

Le 5 novembre 2022, la Délégation générale Wallonie-Bruxelles au Québec a fêté ses 40 ans. Depuis son installation dans le Vieux-Québec en 1982, la Délégation fait rayonner les talents de Belgique francophone et favorise les collaborations avec les Québécois et les Canadiens.

Pour cet anniversaire, la Délégation a mis en place durant toute l'année 2022 une quinzaine d'initiatives et événements festifs dans ses diverses sphères d'intervention : culture, numérique, francophonie, enseignement, recherche, politique, etc. Parmi ceux-ci, l'exposition « Boule et Bill, 60 ans de bonheur au quotidien », présentée dans sept bibliothèques de la province de Québec, la mise à l'honneur de huit écrivains et écrivaines et un illustrateur BD de Wallonie-Bruxelles dans les rues de Québec dans le cadre de Québec en toutes lettres ou encore le lancement du premier podcast de la Délégation, « On est Québelges, et toi ? », dont les quatre épisodes mettent en lumière les relations Québec/Wallonie-Bruxelles au travers de différents témoignages.

Pour les traditionnelles fêtes de septembre, la Délégation a eu le plaisir d'offrir un spectacle de l'humoriste Bruno Coppens à ses convives. Enfin, cette riche programmation d'anniversaire s'est clôturée par une réception officielle dans les bureaux de la Délégation, au cours de laquelle huit artistes québécois et belges francophones ont présenté le spectacle pluridisciplinaire « VIVANTS ! » issu d'une résidence.





FOCUS 2 :

La 12^e Commission mixte permanente 2022-2024

Au mois de juin, à Québec, l'Administratrice générale de WBI a co-présidé la réunion plénière de la 12^e Commission Mixte Permanente Québec/Wallonie-Bruxelles, avec Marie-Josée Audet, Sous-Ministre adjointe des relations bilatérales par intérim et Directrice Europe et Institutions européennes au Ministère des Relations internationales et de la Francophonie du Québec (MRIF). Cette rencontre a permis d'établir le bilan des deux dernières années de coopération entre nos deux territoires mais également d'approuver le financement de 39 nouveaux projets, s'inscrivant dans des domaines prioritaires pour le Québec et Wallonie-Bruxelles : l'économie, la recherche et l'innovation, l'environnement, la culture, l'éducation, l'enseignement et la formation professionnelle et les enjeux de santé et de société. On peut souligner la mise en place d'un volet dédié aux start-ups visant à stimuler l'entrepreneuriat innovant, à favoriser la croissance et l'accès aux marchés étrangers des entreprises en démarrage de Wallonie-Bruxelles et du Québec. Ce nouveau programme fut un succès avec de nombreuses candidatures et 6 projets retenus.

Un sondage, mené en juin et juillet 2021 par Wallonie-Bruxelles International, sur base d'un questionnaire établi conjointement avec le MRIF, a révélé un taux de satisfaction très élevé chez les porteurs de projets financés (93.5%) durant les précédentes CMP. Ces résultats attestent indéniablement de la pertinence, de l'impact et du caractère durable de la coopération Québec-Wallonie-Bruxelles.



Pascale Delcomminette et Geneviève Brisson © MRIF Québec



FOCUS 3 :

Signature d'un protocole d'entente entre la Fédération Wallonie-Bruxelles et l'Ontario

Le 20 novembre 2022, en marge du XVIII^e Sommet de la Francophonie à Djerba, le Ministre-Président, Pierre-Yves Jeholet et Caroline Mulroney, Ministre des Transports et des Affaires Francophones de l'Ontario, ont signé un Protocole d'Entente visant à accroître les échanges entre Ontariens et Francophones de Belgique en matière d'enseignement supérieur, de francophonie économique et numérique, de recherche, de culture et de jeunesse. Cette entente s'inscrit dans le prolongement de la Déclaration commune signée par les Ministres en 2021.

La relation entre la Fédération Wallonie-Bruxelles et l'Ontario, province qui compte environ 800.000 francophones, n'est pas nouvelle puisque des liens avaient déjà été noués par le passé dans les secteurs académique, culturel et politique. Avec ce nouveau texte, les deux territoires franchissent un pas de plus en mettant en place un plan d'action annuel décrivant des actions concrètes à prendre dans les différents secteurs prioritaires.



Caroline Mulroney et Pierre-Yves Jeholet © J. Van Belle - WBI

AMÉRIQUE LATINE

2022 a été marqué par un regain d'activités et de mobilités vers l'Amérique latine, grâce à la réouverture complète des frontières dans les différents pays. Nous avons soutenu différentes activités académiques, culturelles, de promotion de la langue française, recherche & innovation et Droits humains dans 12 pays de la zone.

BRESIL



FOCUS : Commission Mixte CONFAP-WBI

À la suite de l'appel à projets CONFAP-WBI lancé en janvier 2022, une Commission Mixte s'est tenue entre le CONFAP et WBI le 11 octobre dernier. Au total, 19 propositions ont été soumises et 9 projets de recherche conjoints ont été approuvés et bénéficieront d'un financement.

CHILI



FOCUS 1 : Les 25 ans de coopération

Le 31 juillet 1997, l'Agence Chilienne de Coopération Internationale au Développement (AGCID) et Wallonie Bruxelles international (WBI) ont commencé leur collaboration institutionnelle à la suite de la signature de l'Accord Cadre entre la République du Chili et les Gouvernements de la Wallonie et de la Fédération Wallonie-Bruxelles. 2022 célèbre 25 ans d'une solide relation de coopération et le soutien de plus de 120 projets au travers de 6 Commissions Mixtes Permanentes, autour de thématiques diverses telles que la décentralisation, la culture, les Droits humains, l'environnement, la recherche et l'innovation, le développement durable ou encore les échanges académiques. Entre 2019 et 2022, plus de 132 mensualités de bourses de recherche au sein des établissements de l'enseignement supérieur de la FWB ont pu être octroyées pour la réalisation de 12 thèses de doctorat et de 5 cotutelles d'étudiants belges et chiliens ainsi que la publication d'une trentaine d'articles scientifiques.



“

« Le Chili apprécie et valorise l'étroite relation d'amitié et de coopération avec Wallonie-Bruxelles. Son inscription dans le temps permet à WBI de se positionner comme un partenaire traditionnel, impliqué dans la transition du Chili vers un développement durable. De ce fait, l'appui de Wallonie-Bruxelles au niveau académique et culturel est fondamental pour notre pays ».

Juan Fierro, responsable du département des négociations internationales de l'AGCID.

“

« Pour Wallonie-Bruxelles, la coopération avec le Chili est très importante, c'est d'ailleurs le seul pays d'Amérique Latine avec qui nous avons ce mécanisme de commission mixte et une équipe de représentation permanente depuis 2004. Nous sommes très heureux d'avoir célébré 25 ans de coopération étroite et fructueuse avec nos partenaires de l'AGCID ».

Emmanuelle Dienga, représentante Wallonie-Bruxelles à Santiago.

Q

FOCUS 2 : Signature 7^e cycle CMP

Afin de renforcer les liens d'amitiés entre le Chili et la Wallonie et la Fédération Wallonie-Bruxelles, et contribuer au développement de deux territoires, la VII^{ème} Commission Mixte s'est tenue à Santiago le 14 décembre dernier. L'AGCID et WBI ont approuvé 26 projets, faisant partie du programme de coopération bilatérale 2023-2025. Il est important de souligner que trois projets ont pour la première fois un volet triangulaire, avec un troisième partenaire d'un autre pays d'Amérique Latine (Pérou et Brésil).

Les projets sélectionnés dans ce nouvel appel s'inscrivent dans le cadre des Objectifs de Développement Durable et démontrent une fois de plus l'engagement des opérateurs de chaque territoire à développer des relations et des échanges de qualité. La thématique des droits humains est également importante avec 4 projets soutenus dans ce domaine



Pascale Delcomminette, Administratrice générale de WBI et Enrique O'Farrill, Directeur f.f. AGCID © Délégation générale Wallonie-Bruxelles au Chili

Q

FOCUS 3 : Poursuite de nombreux projets culturels

La Délégation générale a continué à organiser des projets culturels comme les festivités autour de la Francophonie ou le concours d'éloquence pour promouvoir la langue française. Deux auteurs (Isabelle Wéry et Thomas Gunzig) ont réalisé une mission au Chili dans le cadre de la campagne « Lisez-vous le Belge ? » et des expositions photographiques, dont celle de Simon Vansteenwinckel, ont été présentées au public chilien. Également, des films francophones belges ont été diffusés dans plusieurs festivals de cinéma de grande renommée nationale.



Isabelle Wéry et Thomas Gunzig lors de leur participation à la Chaire Bolaño à l'Université Diego Portales, en présence de Mauricio Electorat professeur et interprète

URUGUAY

**FOCUS :****Accueil d'une délégation uruguayenne autour du cinéma et des industries créatives**

A l'occasion de leur venue au BIFFF, l'AWEX et WBI ont accueilli en septembre une délégation de professionnels du cinéma uruguayen pour un programme riche en rencontres professionnelles, dont des studios de productions et de post-productions : Dreamwall à Marcinelle, Digital Graphics Animation & Studio à Alleur, Benuts à La Hulpe et Studio l'Equipe à Bierges. Ces rencontres ont été l'occasion d'échanger sur de potentiels futurs partenariats cinématographiques. Il est important de rappeler que la République Orientale d'Uruguay et la Fédération Wallonie-Bruxelles ont signé un accord de coproduction cinématographique en 2017 afin de faciliter les collaborations dans ce domaine.



© Jimena Villar - AWEX

ZONE ASIE-PACIFIQUE

Malgré une année 2022 marquée encore par les restrictions liées à la COVID, la coopération a marqué une nette augmentation comparativement à 2021 à la faveur de la reprise des activités en Asie, avec la réouverture à l'automne des frontières et l'assouplissement des règles de voyage vers le Japon, Taiwan et la Corée du Sud par exemple.

L'immense et dynamique zone Asie-Pacifique est très porteuse pour nos opérateurs. WBI mène plusieurs programmes structurels de coopération dans des domaines aussi divers que la mobilité étudiante (bourses), la mobilité des chercheurs et la coopération scientifique (fonds de mobilité Asie-Pacifique, programme WBI-MOST Chine) et les programmes culturels menés par la représentation WBI-AWEX à Pékin par exemple. De nombreux contacts diplomatiques bilatéraux ont eu lieu, signe d'une reprise de l'activité (Indonésie, Japon, Australie, Nouvelle-Zélande). Mais l'année 2022 a surtout été marquée par le rendez-vous exceptionnel de la mission princière au Japon.

CHINE**FOCUS :****Représentation multiservices Pékin (RMS)**

Alors que les frontières sont toujours fermées en Chine, la RMS est restée particulièrement active en organisant bon nombre d'activités dans les axes principaux de notre coopération au niveau local : le soutien à la Francophonie, à la politique du livre, à la culture, à l'enseignement et à la recherche.

• **Francophonie :**

A l'occasion du Mois de la Francophonie, la RMS de Pékin a organisé plusieurs manifestations, dont des rencontres avec Michel Francard et Carl Norac ; la présentation de l'exposition consacrée à la BD « On dirait bien qu'il se passe toujours quelque chose » ; un atelier de fabrication de chocolat belge ; un concours de traduction de poèmes de Maurice Carême et la projection du film « Un Monde » de Laura Wandel.

Soutien à la politique du livre et de l'édition en Chine :

Le secteur de l'édition jeunesse est majeur en termes d'exportations. La RMS a participé à la 6^e Fête des Bulles. Elle était également présente à la

Foire du livre de Hong Kong et à Shenyang où elle a présenté l'exposition de BD « On dirait bien qu'il se passe quelque chose ».

- **Cinéma :**

Avec une rétrospective des Frères Dardenne à la cinémathèque de Shenzhen et au Cinéma Palace de Guangzhou, la visibilité du cinéma de la FWB a toujours été au cœur de l'action de la RMS. Notons aussi une projection du film « Inexorable » à la Cinémathèque Broadway du PALACE ifc de Hong Kong, dans le cadre du « European Union Film Festival 2022 ». A l'occasion de la 7ème édition du « Festival de film LGBT », les spectateurs chinois ont pu voir le film « The Pink Revolution » du cinéaste belgo-marocain Jawad Rhalib au consulat général du Canada à Guangzhou. Ce film a également été projeté dans le cadre du 3ème « Diversity & Inclusion Film Festival ». Dans le cadre du « festival DAWA » (Diverse As We Are), épinglons la diffusion du film « Les Intranquilles » de Joachim Lafosse au Consulat général d'Allemagne à Pékin. Enfin, à l'occasion du 15ème anniversaire de l'UCCA (Center for Contemporary Art de Pékin), présentation du film « Stolen Art » de Simon Backès.

- **Recherche et Innovation :**

En avril 2022, WBI et le MOST ont lancé simultanément l'appel à projet qui fait suite à la tenue de la 5ème CMP en juillet 2021. En cette période de pandémie, nous pouvons nous réjouir du succès de ce programme. En effet, 23 projets ont été déposés en binôme. Les deux parties ont finalement sélectionné les 10 projets qu'elles soutiendront durant les 3 années du programme. La biotechnologie et les sciences de la santé, l'environnement et les sciences agronomiques sont les secteurs phares de ce programme. Même si les missions de courte durée sont momentanément mises entre parenthèses, les équipes scientifiques travaillent dans la mesure du possible à distance : en visioconférences, séminaires dématérialisés, échange d'échantillons par la poste, etc. en attendant la reprise des contacts en présentiel.

JAPON



FOCUS 1 :

Mission princière du 5 au 9 décembre 2022

Cette mission princière, la 6ème à se dérouler au Japon, a été organisée par l'Agence pour le Commerce extérieur (ACE), les agences régionales du commerce extérieur (AWEX en partenariat avec WBI, WB Campus, Hub Brussels, Flanders Investment & Trade) et le SPF Affaires étrangères. Celle-ci s'est rendue successivement à Tokyo, Nagoya, Kobe, Osaka et Kyoto.³

Outre ces volets académiques et d'innovation, le secteur des industries culturelles dont le Japon est un fer de lance reconnu a également été mis à l'honneur avec, en plus du secteur du gaming, une exposition autour des sculptures de l'artiste Jean-Michel Folon au musée Hakusasonso de Kyoto en partenariat avec la Fondation Folon. L'exposition a été inaugurée par S.A.R. la Princesse Astrid.

Grâce au soutien et à l'encadrement de WBI et du bureau de l'AWEX Japon, la Fondation Folon a ensuite rencontré, du 12 au 15 décembre, la direction et les curateurs de 7 musées à Kyoto, Osaka, Nagoya, Himeji et Tokyo. The City Art Museum of Himeji a confirmé son souhait de présenter une rétrospective Folon en 2025 et plusieurs autres institutions ont témoigné un vif intérêt à accueillir l'exposition dans le courant 2025. Une réunion s'est aussi tenue avec le groupe de presse Chunichi Shimbun intéressé de soutenir le projet au niveau de la diffusion/communication et de la circulation de l'exposition au Japon. Celle-ci pourrait donc avoir lieu dans le cadre de l'exposition universelle Osaka 2025.

On peut donc espérer une concrétisation du projet en 2025.



La délégation Wallonie-Bruxelles en visite à l'AIST
© WBI - AWEX

3 Vous retrouverez le développement de la mission pour les parties académiques et recherche & innovation dans la Partie IV.



FOCUS 2 :

Volet Exposition Universelle d'Osaka 2025

La mission princière a été aussi l'occasion de se tourner vers l'avenir en établissant des contacts avec la Japan Association for the 2025 World Exposition en vue de la participation de la Wallonie et de la Fédération Wallonie-Bruxelles à l'Exposition universelle d'Osaka 2025. Un mémorandum d'entente a été signé avec cette association chargée de l'organisation de l'Exposition et des contacts avec les délégations étrangères.

“

« Pour la Fondation Folon, la mission économique a été une magnifique opportunité permettant de réactiver le projet d'une nouvelle grande exposition Folon au Japon. Pour rappel, la demande émanant des musées japonais remonte à 2012. En ce qui concerne l'exposition au Hasakusasonso Museum, le lieu était idéalement choisi, mais je craignais que le choix des œuvres ne soit pas assez représentatif. Finalement, on a pu constater que celle-ci fût un tremplin pour une autre exposition de plus grande envergure. Le vernissage en présence de la Princesse Astrid dans un cadre plus protocolaire très apprécié des Japonais a donné une belle visibilité à nos interlocuteurs qui sont venus sur place ou nous en ont fait un écho très positif. Au sujet de la mission de prospection, l'accompagnement de WBI et de l'AWEX dans le cadre de la mission a apporté une légitimité qui a permis de déployer les contacts avec le milieu culturel. L'ensemble du programme a été très bien préparé préalablement afin de rentabiliser au maximum notre présence. En effet, nous avons pu rencontrer les représentants de 7 institutions muséales ainsi qu'un groupe de presse susceptible de faire circuler l'exposition et d'en assurer la communication/diffusion. Cet aspect est fondamental dans la procédure d'organisation des expositions au Japon. La conjugaison de tous ces facteurs nous permet d'entrevoir une concrétisation du projet et je m'en réjouis car cet événement contribuera à replacer Jean-Michel Folon sur la scène artistique japonaise et internationale et à faire rayonner la culture de Wallonie-Bruxelles ».

Stéphanie Angelroth, Directrice de la Fondation Folon



Inauguration de l'exposition Folon
© Fondation Folon

VIETNAM



En 2022, Wallonie-Bruxelles a envoyé 32 experts belges en mission au Vietnam et accueilli 7 experts et artistes vietnamiens, sachant que le Vietnam a ouvert totalement ses frontières à partir du 15 mars 2022.

En outre, W-B a octroyé 57 bourses aux stagiaires, enseignants, chercheurs, doctorants vietnamiens. 7 boursiers ont suivi le stage, en ligne, en français des relations internationales (UMONS) et en français langue étrangère (ULB). En 2022, 3 doctorants ont soutenu leurs thèses avec succès et ont obtenu leur grade de Docteur, 2 en environnement et 1 en études et lettres francophones.

La Délégation a organisé avec succès 17 événements culturels au Vietnam en cette année riche d'activités après la pandémie, en concertation avec les partenaires vietnamiens, européens et francophones (1^{re} décentralisation du Festival Fespaco au Vietnam, Festival du Film documentaire Vietnam-Europe, Festival du Film européen, Festival du Film francophone, Festival du Film d'Amour de Wallonie-Bruxelles, Festival International du Film de Hanoi, Festival du Film de la Nature, Journée de Littératures européennes, Journée de Langues européennes, Festival de Hué avec concerts de Konoba, exposition BD...), toujours de qualité et apprécié par le public.

A l'invitation du Ministre des Affaires étrangères du Vietnam et dans le cadre de la célébration du 25^e anniversaire de la Délégation générale Wallonie-Bruxelles au Vietnam, le Ministre-Président de la Fédération Wallonie-Bruxelles, Pierre-Yves Jeholet a effectué une visite officielle au Vietnam du 17 au 21 octobre. Une visite couronnée de succès, confectionnée des entretiens conviviaux et constructifs avec le Premier Ministre vietnamien et 5 Ministres, des visites de travail sur le terrain et des discussions enrichissantes avec les différents partenaires du Nord au Sud : à Hanoi, à Hue et à Hochiminh-ville. A l'ordre du jour : renforcer la coopération bilatérale dans les domaines de pointe de Wallonie-Bruxelles, formation académique, médecine de famille, agriculture de technologies... en mettant en avant l'innovation dans les secteurs du développement durable, du recyclage des déchets ou encore des biotechnologies. Un MOU dans le domaine sportif signé lors de cette visite importante marque un nouvel élan dans la coopération bilatérale.



Délégation générale Wallonie-Bruxelles au Vietnam

FONDS DE MOBILITÉ

Wallonie-Bruxelles International soutient financièrement la mobilité des membres des personnels académique, scientifique permanent et administratif des établissements d'enseignement supérieur pour amorcer des collaborations, partenariats avec des établissements d'enseignement supérieur en Amérique latine, en Asie-Pacifique et au Maghreb-Liban via une intervention dans leur frais de mobilité. Il est à noter que les Hautes écoles, outre les universités de la FWB, s'approprient de plus en plus ce fonds comme outil de support de leurs relations internationales. Même si on a constaté un recul du nombre de candidatures en 2022, la reprise est au rendez-vous.

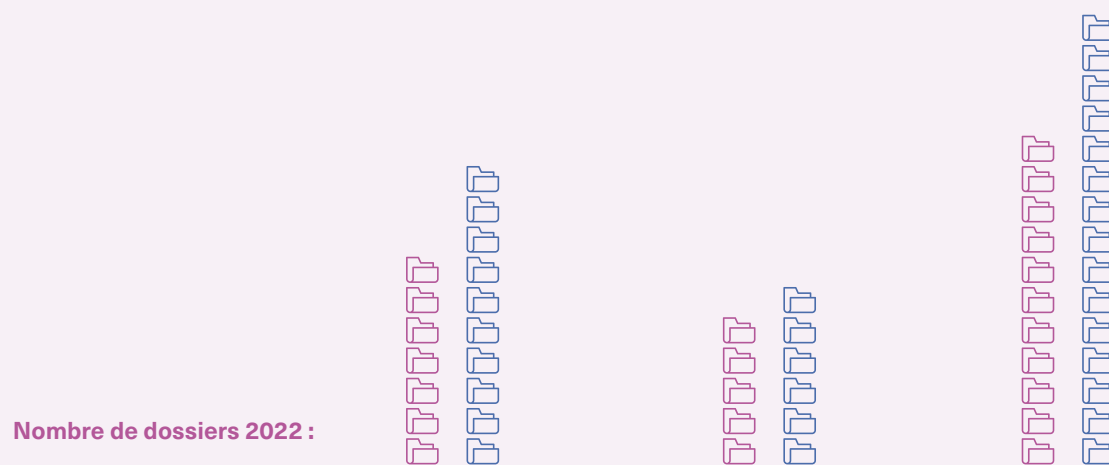

	FAL	FAP	FMa-Liban
Ordonnancement Wallonie	1.040 €	3.324 €	7.627 €
Ordonnancement FWB	7.243 €	0 €	5.616 €
Total ordonnancé 2022	8.283 €	3.324 €	13.243 €

Zones géographiques, pays et régions partenaires de la coopération



LA TASK FORCE COOPERATION ET LA COHERENCE STRATEGIQUE

La Task Force Coopération (TFC) assure une mission de coordination stratégique pour les 8 pays partenaires de la coopération : Bénin, Burkina Faso, Maroc, Palestine, République démocratique du Congo (RDC), Rwanda, Sénégal et Tunisie.

La TFC est une coupole qui regroupe les directions de la Coopération bilatérale directe (DCBD), de la Coopération bilatérale indirecte (DCBI), de la Francophonie et de l'APEFE, alliant ainsi un positionnement bilatéral et multilatéral.

Global TFC	TOTAL GENERAL Wallonie	TOTAL GENERAL FWB
DCBD	1.583.686 €	2.171.251 €
DCBI	2.521.306 €	396.296 €
BOURSES	183.295 €	213.183 €
Fonds de mobilité Maghreb	10.098 €	50.487 €
Francophonie (appui au bilatéral ⁴)	793.415 €	78.000 €
Financement de l'APEFE	105.250 €	219.960 €
TOTAUX	5.197.050 €	3.129.177 €
	8.326.227 €	

Nos missions sont abordées sous l'angle de l'impact. Même en temps de crise, même quand les citoyens belges souffrent, la coopération fait sens et s'inscrit dans un esprit qu'on pourrait qualifier de « gagnant-gagnant », de mutuellement profitable.

En matière de coopération au développement, l'action de WBI s'inscrit donc dans une démarche de mise en œuvre des Objectifs de Développement Durables (ODD) et est construite en lien avec les ambitions de nos partenaires. L'enjeu est d'être solidaire dans la résolution des problèmes mondiaux qui ont été clairement mis à l'agenda mondial à travers les 17 ODD.

Rappelons aussi que les programmes de coopération au développement, même à petite échelle, constituent des leviers pour mobiliser notre expertise et permettre d'avoir accès à d'autres moyens aux niveaux belge, européen et international et participent ainsi aux réponses face à la paupérisation des populations, au recul des droits des femmes, au manque de perspective pour la jeunesse et à la menace que constituent les extrémismes violents.

DIRECTION DE LA COOPERATION BILATERALE DIRECTE (DCBD)

La coopération bilatérale menée par WBI est une action de développement de partenariats et de construction conjointe. La méthode de travail est celle développée dans l'approche systémique de la vision 2030 des 17 ODD. En 2020, toutes les réalisations sont notamment orientées par l'ODD 17, celui des partenariats pour la réalisation des objectifs : « renforcer les moyens de mettre en œuvre le partenariat mondial pour le développement et le revitaliser ». Cela exige un processus de construction stratégique mené avec les pays partenaires et praticable pour nos opérateurs.

⁴ Il s'agit ici des fonds que le multilatéral francophone investit directement en faveur de bénéficiaires issus des pays partenaires prioritaires, soit pour des bourses à l'Université Senghor, des projets de l'AIMF ou pour le Programme de promotion des jeunes entrepreneurs (PPEJ) de la CONFJES.

DIRECTION DE LA COOPERATION BILATERALE INDIRECTE (DCBI)

La Coopération bilatérale indirecte vise à rencontrer les besoins des populations des pays partenaires prioritaires et à renforcer les capacités locales en soutenant la proximité des actrices et acteurs de terrain. L'appui aux initiatives au travers desquelles des citoyennes et citoyens de Wallonie-Bruxelles se mobilisent pour des actions concrètes de solidarité internationale et de partenariat pour le développement est mis en œuvre au travers de deux programmes dont les appels à projets sont publiés annuellement. S'y ajoute un soutien au CNCD 11.11.11 et au fonctionnement du Conseil Wallonie-Bruxelles de la Coopération Internationale (CWBCI).

Dans le cadre de ces programmes, le ciblage géographique des pays partenaires de la coopération pour la Wallonie et la Fédération Wallonie-Bruxelles a pour but d'encourager les synergies et le renforcement mutuel de différents types d'intervenants, du Nord et du Sud.

- **1- Le « Programme de cofinancement de projets de partenariat pour le développement durable présentés par des acteurs de la coopération de Wallonie-Bruxelles »**

Accessible aux OSC - Organisations de la Société Civile (ONG et syndicats) -, pouvoirs locaux wallons (villes, communes, provinces, intercommunales), organisations agricoles, mutualités, Hautes écoles-Universités-Ecoles supérieures des Arts, fédérations d'entreprises ou entreprises et permettant un cofinancement de WBI allant jusqu'à 90.000 euros par projet, pour des projets prévus sur 1 à 3 ans, dans les 8 pays partenaires, ce programme a permis en 2022 de sélectionner 59 projets pour un engagement budgétaire cumulé de 2.458.582 euros.

- **2- Le « Programme de cofinancement de projets d'éducation à la citoyenneté mondiale et aux objectifs de développement durable » :**

Accessible aux mêmes acteurs que le précédent ainsi qu'aux ASBL de solidarité internationale et visant des projets d'éducation à la citoyenneté mondiale et aux ODD mis en œuvre dans l'un ou plusieurs des 8 pays partenaires et/ou en Wallonie-Bruxelles, ce programme permet un cofinancement de WBI allant de 5.000 à 20.000 euros par projet, selon le type de projet. En 2022, ce programme a permis de sélectionner 19 projets pour un engagement budgétaire cumulé de 175.082 euros.

- **3- Parallèlement à ces deux programmes, un soutien d'un montant cumulé de 555.979 euros au CNCD 11.11.11 et à ses membres a été octroyé en 2022 pour :**

- l'appui à l'action générale de sensibilisation à la solidarité internationale du CNCD, à hauteur de 67.500 euros ;
- le doublement de la récolte de fonds pour projets de solidarité de l'Opération 11.11.11 organisée en Wallonie et à Bruxelles, à hauteur de 400.000 euros ;
- le financement des activités « Citoyenneté et Démocratie » de partenaires du CNCD dans les pays partenaires prioritaires, à hauteur de 88.479 euros.

- **4- Le Conseil Wallonie-Bruxelles de la Coopération Internationale – CWBCI :**

L'installation, en 2004, du CWBCI, en qualité d'organe consultatif, demeure une initiative unique en Belgique de réponse des pouvoirs publics à une revendication des acteurs de la coopération bilatérale indirecte née dès le début des années nonante. Le CWBCI est constitué de représentants de toutes les catégories d'acteurs non-gouvernementaux. L'accord de coopération entre la Wallonie, la Fédération Wallonie-Bruxelles, la COCOF et la Communauté germanophone instituant le CWBCI, prévoit un soutien financier annuel de 135.500 euros pour son fonctionnement.

En 2022, le CWBCI a décidé de solliciter une mission d'appui élargie de son action. C'est ainsi qu'ACODEV (Fédération francophone et germanophone des associations de coopération au développement) a initié l'autonomisation du conseil dans la gestion opérationnelle des activités qu'il décide.

Enfin, mentionnons le travail de la cellule d'appui pour la solidarité internationale (CASIW) en charge :

- d'enrichir une banque de données de manière à disposer d'une cartographie des acteurs belges francophones impliqués dans la coopération internationale ainsi que de leurs projets ;
- d'apporter conseil et appui à des acteurs dont la solidarité internationale n'est pas le métier. 52 usagers ont ainsi bénéficié d'informations relatives à la coopération internationale et d'appui méthodologique dans la gestion de leur projet.

PAYS PAR PAYS

ALGERIE



ALGERIE	TOTAL GENERAL Wallonie	TOTAL GENERAL FWB
DCBD	-	1.854 €
BOURSES	-	27.856 €
TOTAUX	-	29.710 €
	29.710 €	

2020 a vu la prolongation du Programme de travail 2017-2019. Il s'agit principalement du financement de bourses de doctorat en Belgique.

Dans le contexte de la crise sanitaire et de la fermeture des frontières, 4 recherches doctorales ont toutefois pu se poursuivre en 2021 à l'UCLouvain, l'ULB et l'UMons en matière d'urbanisme, aménagement et mobilité, de développement industriel sur les procédés de fermentation, de bio-informatique et d'aide mathématique à la décision environnementale. En urbanisme et mobilité, les partenaires ont œuvré à la publication de la recherche « Faire Alger autrement », issue notamment d'ateliers entre étudiants, chercheurs et enseignants de la Faculté d'architecture, d'ingénierie architecturale, d'urbanisme (LOCI) de l'UCLouvain et de l'Ecole Polytech d'Architecture et d'Urbanisme d'Alger (EPAU). Ces travaux ont été publiés dans la revue « Vie des Villes » et présentés lors des débats thématiques tenus à la 23^e édition du Salon international du bâtiment Batimatec Expo à Alger en novembre. Ces travaux feront l'objet d'une diffusion médiatique et scientifique continue en 2022 auprès des acteurs de l'urbanisme. La thèse doctorale relative aux nouveaux outils de planification stratégique en matière d'urbanisme et d'aménagement du territoire et des réseaux de transport à Alger est en voie de finalisation. Celle-ci porte sur des projets structurants envisagés en réponse aux nouvelles dynamiques urbaines et socio-économiques du pays et au problème de saturation du réseau des routes nationales et de changement des équilibres territoriaux.

BENIN



BENIN	TOTAL GENERAL Wallonie	TOTAL GENERAL FWB
DCBD	132.188 €	171.629 €
DCBI	479.635 €	38.815 €
BOURSES	12.857 €	29.307 €
FRANCOPHONIE	490.413 €	18.000 €
TOTAUX	1.115.093 €	257.751 €
	1.372.844 €	

Pour la Coopération bilatérale indirecte, le soutien de la Wallonie se porte globalement sur 20 projets en cours, pour un montant de 1.007.113 euros, et celui de la FWB sur 10 projets en cours, pour un montant de 410.135 euros, soit un soutien cumulé de 1.417.248 euros pour 30 projets actuellement menés par des OSC/ONG, des pouvoirs locaux, des Hautes Ecoles, des mutualités et un syndicat dans les secteurs suivants : éducation, santé, égalité des sexes, sécurité alimentaire, eau potable et assainissement, agriculture durable et travail décent. De ces 30 projets en cours, 15 ont été lancés au titre du budget 2022, à raison de 12 soutenus par la Wallonie, pour un montant de 479.635 euros, et de 3 soutenus par la FWB, pour un montant de 38.815 euros.

Au niveau des Institutions de la Francophonie, le soutien de la Wallonie et de la FWB a concerné :

- La CONFEJES/PPEJ (Wallonie) : 10 projets de création de microentreprises : 40.413 euros ;
- L'AIMF (Wallonie) : projet d'amélioration des services énergétiques durables dans la commune de Zou et projet de construction durable et mise en route du « Pôle numérique des Services » de la ville de Cotonou : 450.000 euros ;
- Et l'Université Senghor (FWB) : octroi de 6 bourses de Master : 18.000 euros.

Pour la coopération directe et après 2 années de fonctionnement au ralenti en raison de la crise sanitaire, 2022 a permis de renouer le dialogue avec le partenaire béninois au travers de la revue à mi-parcours de l'état d'avancement du programme de travail 2019-2023 et de jeter les bases de la stratégie à mettre en place dans le cadre de la préparation de la nouvelle programmation 2024-2028. De la mission menée conjointement avec l'APEFE on retiendra l'émergence d'une réelle expertise, tous secteurs et tous acteurs (publics et privés) confondus dans le chef des Béninois. Cette expertise contribue à la co-construction d'un partenariat Nord/Sud équilibré ainsi qu'à la cohérence des objectifs du programme de travail avec les priorités stratégiques du Gouvernement béninois, mais également la capacité d'adaptations à la crise sanitaire dont la grande majorité des opérateurs ont fait preuve.

Citons à titre d'exemple les avancées positives constatées dans le secteur du tourisme avec le projet relatif au tourisme durable qui, outre le recours aux outils numériques comme la visio-conférence pour les formations, a, compte tenu du contexte sanitaire, orienté les fonds initialement destinés à la mobilité internationale vers l'aménagement des sites d'application et d'une ferme-école. Toujours en termes d'ajustement, une réflexion a été entamée avec les autorités béninoises sur le public cible initial visé par projet, compte tenu de l'impact de la crise économique qui sévit en Europe notamment sur le tourisme international et l'éventualité à court terme de mettre un accent spécifique sur le tourisme national et celui de la sous-région. Il en a été de même avec le projet concernant le renforcement de la protection des mineures en conflit avec la loi qui vise au renforcement des systèmes et mécanismes de protection judiciaire des mineurs en situation difficile. Cela s'est fait principalement via, à l'échelle du pays, la formation, l'échange de bonnes pratiques et l'observation par les pairs qui, en raison de l'absence de mobilité internationale, a axé les activités de renforcement des capacités non plus sur les professionnels mais directement sur le public-cible, à savoir les élèves et leurs enseignants, en mettant l'accent sur la sensibilisation aux droits à la santé sexuelle et reproductive des mineures.

BURKINA FASO



La coopération avec le Burkina Faso porte sur 3 axes stratégiques : le capital humain et le renforcement des structures et des acteurs dans les secteurs de l'environnement de l'eau et de la santé ; la coopération culturelle et le patrimoine, la protection des droits humains. Dans ce cadre, 11 projets sont soutenus par WBI. Tous ces projets visent la mise en œuvre du Plan national pour développement économique et social.

BURKINA FASO	TOTAL GENERAL Wallonie	TOTAL GENERAL FWB
DCBD	232.482 €	333.474 €
DCBI	334.799 €	133.826 €
BOURSES	32.702 €	22.775 €
FRANCOPHONIE	193.702 €	15.000 €
TOTAUX	793.684 €	505.075 €
	1.298.759 €	

Pour la Coopération bilatérale indirecte, le soutien de la Wallonie se porte globalement sur 14 projets en cours, pour un montant de 724.438 euros, et celui de la FWB sur 4 projets en cours, pour un montant de 289.137 euros, soit un soutien cumulé de 1.013.575 euros pour 18 projets menés actuellement par des OSC/ONG, des pouvoirs locaux, des Hautes Ecoles-Universités et deux syndicats notamment dans les secteurs de la sécurité alimentaire et de l'agriculture durable, du travail décent, de la croissance économique et de la protection sociale. De ces 18 projets en cours, 10 ont été lancés au titre du budget 2022, à raison de 8 soutenus par la Wallonie, pour un montant de 334.799 euros, et de 2 soutenus par la FWB, pour un montant de 133.826 euros.

Au niveau des Institutions de la Francophonie, le soutien de la Wallonie et de la FWB a concerné :

- La CONFEJES/PPEJ (Wallonie) : 10 projets de création de microentreprises : 43.702 euros ;
- L'AIMF (Wallonie) : projet d'appui à la revalorisation de la ceinture verte de Ouagadougou : 150.000 euros ;
- Et l'Université Senghor (FWB) : octroi de 5 bourses de Master : 15.000 euros.

Pour la **coopération bilatérale directe** entre le Burkina et nos Entités fédérées francophones, un projet important est le soutien à l'initiative de la Grande muraille verte pour le Sahel et le Sahara. Ce dispositif, au-delà de la lutte contre les changements climatiques et dans une zone où la violence djihadiste s'est propagée, développe aussi une approche sociale inclusive auprès de populations fragilisées socialement, économiquement et par un climat de plus en plus hostile. De plus en plus d'opérateurs wallons participent concrètement à ces projets et se déploient ainsi sur le continent africain. Nous avons soutenu cette initiative tout en amont au Burkina Faso et aujourd'hui, les grands bailleurs (UE, AFD, Enabel...) veulent s'y investir parce que ce dispositif, au-delà de la lutte contre les changements climatiques, développe aussi une approche sociale inclusive des populations les plus pauvres fixées dans des zones jusqu'ici désertiques. mais grâce à cette initiative, ces populations redeviennent source de vie et d'espoir, apportant stabilité et résilience contre la tentation djihadiste qui empoisonne cette région.

Notre Programme de travail 2018-2022 est terminé et l'évaluation qui en a été faite par les opérateurs est positive. Il reste à organiser l'évaluation finale conjointe avec la partie burkinabè.

Notons que WBI et l'APEFE ont veillé à s'adapter aux circonstances politiques nationales tout en préservant l'atteinte des résultats et les intérêts des opérateurs wallons et francophones belges.

Notre coopération n'est pas affectée par ces tensions. Le soutien que nous pouvons apporter au Burkina Faso reste primordial dans le maintien non seulement de l'État de droit mais aussi dans le fait que l'État burkinabè ne bascule vers d'autres influences. Le projet « Grande muraille verte » est d'ailleurs un outil pluridisciplinaire de soutien aux populations touchées par la pression djihadiste.

MAROC



En exécution des Accords de coopération signés le 26 octobre 1999 par les trois Gouvernements, la 7^e Commission Mixte Permanente 2018-2022 soutient 27 projets de coopération dans les secteurs de l'éducation, l'employabilité des femmes, la culture solidaire et le patrimoine ainsi que le suivi de la COP22 de Marrakech. 3 actions significatives sont détaillées ci-dessous.

MAROC	TOTAL GENERAL Wallonie	TOTAL GENERAL FWB
DCBD	76.915 €	94.030 €
DCBI	121.372 €	18.282 €
BOURSES	-	66.462 €
TOTAUX	198.287 €	178.774 €
	377.061 €	

Pour la **Coopération bilatérale indirecte**, le soutien de la Wallonie se porte globalement sur 5 projets en cours, pour un montant de 277.137 euros, et celui de la FWB sur 3 projets en cours, pour un montant de 52.882 euros, soit un soutien cumulé de 330.019 euros pour 8 projets menés actuellement par des OSC/ONG, des ASBL et des pouvoirs locaux dans les domaines du travail décent, de la protection sociale, de l'alimentation durable, de l'eau, de l'éducation et l'égalité entre les sexes. De ces 8 projets en cours, 5 ont été lancés au titre du budget 2022, à raison de 3 soutenus par la Wallonie, pour un montant de 121.372 euros, et 1 soutenu par la FWB, pour un montant de 18.282 euros.

En 2022, la **coopération bilatérale** avec le Royaume du Maroc est entrée dans sa dernière année de la 7^e session de la Commission Mixte Permanente. Parmi les moments forts de l'année écoulée, on relèvera les actions suivantes:

— **Mise en place de l'incubateur Lionsgeek à Casablanca.**

Inspiré de l'expérience de Molengeek à Molenbeek et de Charlewood à Charleroi, le projet Lionsgeek se définit comme la création d'un espace entièrement gratuit et dédié à un public non initié, particulièrement les jeunes en décrochage scolaire, social ou professionnel, qui s'intéresse aux nouvelles technologies et à la création de contenu. L'objectif est d'accompagner ces jeunes, les former aux métiers du digital afin de leur permettre d'être repérés ou de créer leur propre entreprise. Lancé grâce au soutien de la Wallonie et du Ministère marocain de l'inclusion économique et de l'emploi d'une part et avec la collaboration entre la chaîne de télévision marocaine 2M et la RTBF d'autre part, Lionsgeek pourra accueillir et former près de 200 jeunes par an.



— **Mission du Ministre-Président Elio Di Rupo.** Autre point fort de l'automne 2022, la mission du Ministre-Président wallon Elio Di Rupo au Maroc du 9 au 11 novembre. Durant cette mission, le Ministre-Président a tenu à rappeler l'importance de la collaboration entre le Maroc et la Wallonie qui existe maintenant depuis



1999 et a également mis en évidence la volonté de la Wallonie à travailler avec le Maroc sur les questions de l'eau, du développement durable et des énergies renouvelables ainsi que la régionalisation et l'entrepreneuriat. Le Ministre marocain délégué à l'investissement, à la convergence et à l'évaluation des politiques publiques, Mohcine Jazouli, a convenu avec le Ministre-Président d'encourager et de faciliter le renforcement des relations économiques entre nos deux régions afin de faciliter une possible entente future entre l'AWEX et l'Agence marocaine de développement des investissements et des exportations (AMDIE).

— **Mission de la Secrétaire générale du SPW Sylvie Marique.**

La Secrétaire générale du SPW était en mission du 7 au 9 décembre 2022, en vue de formuler un nouvel axe thématique consacré à la régionalisation et l'évaluation des politiques publiques pour le prochain programme de travail de la 8^e CMP 2023-2027. Cet axe a été inspiré par la constitution de 2011 et la mise en œuvre de la loi organique de 2015. En vue de cette nouvelle CMP, quatre régions sont mises en priorité : Casablanca-Settat, Rabat-Salé-Kenitra, Tanger-Tétouan, Al Hoceima et l'Oriental. Durant sa mission, la Secrétaire générale a pu participer à un séminaire et faire plusieurs rencontres avec des élus et responsables des administrations dans le but de partager l'expérience wallonne en matière de régionalisation. Avec cet axe, la Wallonie entend appuyer le ministère de l'intérieur et les régions marocaines dans la reconfiguration des pouvoirs locaux et de pouvoir jouer un rôle majeur de la relance socio-économique du pays.

— **Lancement de la phase 3 de Min Ajliki.**

La 3^e phase du programme Min Ajliki a été lancée à Rabat lors d'une conférence nationale. Cette 3^e phase se déroulera entre 2023 et 2027 et visera à agir sur une meilleure autonomisation économique des femmes à travers l'entrepreneuriat de l'employabilité tout en développant une offre de proximité. De nombreux partenaires étaient présents lors de cette conférence dont la Ministre Meryem Kitir en charge de la coopération au développement, qui a expliqué lors de son discours que des solutions structurelles au sous-emploi de femmes marocaines devrait s'obtenir par l'investissement dans un travail digne et faisant progresser dans la vie. Le Ministre-Président Elio Di Rupo également présent a tenu à rappeler que le projet Min Ajliki s'inscrit dans une coopération de plus de 20 ans entre le royaume du Maroc et la Wallonie. Selon l'évaluation d'impact faite par le cabinet de consultance ADE, basé à Louvain-la-Neuve, Min Ajliki est globalement une réussite. En effet, cette évaluation a démontré que la situation financière, sociale et personnelle des femmes qui ont suivi le programme, s'est durablement améliorée.

PALESTINE



Le programme de travail entre la Fédération Wallonie-Bruxelles et la Palestine couvre les années 2019 à 2023 et se décline en un seul axe prioritaire, celui des droits des enfants qui se répartit lui-même en un aspect « société civile et résilience communautaire » et un aspect « culture, arts de la scène et éducation permanente » démontrant que la Fédération Wallonie-Bruxelles souhaite soutenir tant le rôle particulier de la société civile palestinienne que le rôle émancipateur de la culture et de la pratique des arts du spectacle.

PALESTINE	TOTAL GENERAL Wallonie	TOTAL GENERAL FWB
DCBD	212.500 €	277.909 €
DCBI	104.498 €	-
TOTAUX	316.998 €	277.909 €
	594.907 €	

Pour la Coopération bilatérale indirecte, le soutien de la Wallonie se porte globalement sur 5 projets en cours, pour un montant de 323.273 euros, et celui de la FWB sur 1 projet en cours, pour un montant de 15.000 euros, soit un soutien cumulé de 338.273 euros pour 6 projets menés actuellement par des pouvoirs locaux et OSC/ONG dans les secteurs suivants : travail décent et réinsertion, croissance économique, agriculture durable, éducation et formation, égalité. De ces 6 projets en cours, 2 ont été lancés au titre du budget 2022 et sont soutenus par la Wallonie pour un montant de 104.498 euros.

Pour la coopération bilatérale directe, le choix d'un seul axe prioritaire centré sur le droit des enfants est un choix politique conjoint. Sa déclinaison en deux axes, l'un « société civile et résilience communautaire » et l'autre « culture, arts de la scène et éducation permanente » montre que la Fédération Wallonie-Bruxelles souhaite soutenir tant le rôle particulier de la société civile palestinienne que le rôle émancipateur de la culture et de la pratique des arts du spectacle.

En 2022, la coopération entre la Fédération Wallonie-Bruxelles et la Palestine est entrée dans sa troisième année du programme de travail du Groupe bilatéral. La FWB soutient notamment l'ONG « Défense des Enfants International ». L'objectif global de ce projet est d'améliorer le respect des droits des enfants palestiniens en conflit avec les lois palestiniennes et israéliennes par le développement d'un environnement plus protecteur. DEI-Palestine est une organisation palestinienne indépendante et locale de défense des droits de l'enfant, qui se consacre à la défense et à la promotion des droits des enfants vivant en Cisjordanie, y compris à

Jérusalem-Est et dans la bande de Gaza. Pendant 30 ans, DEI-P a enquêté, documenté et exposé de graves violations des droits humains contre les enfants palestiniens et plaidé aux niveaux international et national pour faire progresser l'accès à la justice et à la protection des enfants. Ce projet veut garantir aux enfants ciblés le droit à un procès équitable dans le cadre des procédures judiciaires. Ces dispositifs proposent une représentation devant les juridictions et répertorient les cas de traitements inhumains ou dégradants et de torture contre les enfants détenus. Ils proposent aussi une aide préventive par des sessions de sensibilisation, d'aide directe et d'aide à la réintégration lorsque c'est nécessaire. Au total en 2022, 461 enfants ont bénéficié de l'aide juridique de DEI ainsi qu'un suivi psychosocial (tous des garçons à l'exception de 10 filles). DEI a organisé fin 2022 une exposition de photos « *Military detention is no way to treat a child* » à la chambre des représentants dans le cadre de la journée internationale de Défense des Droits des Enfants. Pour le secteur culturel, différents projets ont eu lieu en 2022, comme la production de courts métrages et de documentaires de l'INSAS (École des Arts du spectacle de la Fédération Wallonie-Bruxelles). Deux étudiantes belges ont été accueillies à la Dar-Al-Kalima University de Bethléem pour tourner un film du 15 novembre au 15 décembre 2022. Un autre projet d'importance également à retenir est le partenariat entre les Royales Marionnettes et le Fridge Theater qui a permis de créer une troupe de marionnettes qui offre des spectacles dans des écoles palestiniennes, tout comme l'ASBL Aljabal qui a permis la formation aux arts du cirque à Naplouse. Par ailleurs, une école de cirque a été installée dans un bâtiment rénové grâce à Présences et Actions culturelles (PAC). Celle-ci met également en œuvre un projet d'éducation permanente soutenu par la FWB. Citons encore l'ASBL Seingalt pour la production d'un documentaire sur l'exode des jeunes palestiniens, ou encore Music Fund et Afriscene pour un projet de musique et de formation aux techniques des arts audiovisuels.

En 2022, la Chaire Mahmoud Darwich a organisé une nuit de la poésie en hommage à Etel Adnan et a proposé une soirée consacrée au rôle des auteurs dans les régimes répressifs en octobre 2022.

REPUBLIQUE DEMOCRATIQUE DU CONGO



RD CONGO	TOTAL GENERAL Wallonie	TOTAL GENERAL FWB
DCBD	394.818 €	585.752 €
DCBI	911.372 €	80.641 €
BOURSES	-	39.845 €
FRANCOPHONIE	40.298 €	15.000 €
TOTAUX	1.335.238 €	721.238 €
	2.056.476 €	

Pour la Coopération bilatérale indirecte, le soutien de la Wallonie se porte globalement sur 37 projets en cours, pour un montant de 1.664.011 euros, et celui de la FWB sur 12 projets en cours, pour un montant de 280.571 euros, soit un soutien cumulé de 1.944.582 euros pour 49 projets menés actuellement par des OSC/ONG, ASBL, des Hautes Ecoles-Universités, des pouvoirs locaux et une mutualité dans les secteurs suivants : santé, éducation, justice, état civil, eau potable et assainissement, travail décent, énergie et changement climatique, réinsertion des enfants soldats, sécurité alimentaire et agriculture durable, et promotion des droits humains et sociaux. De ces 49 projets en cours, 29 ont été lancés au titre du budget 2022, à raison de 24 soutenus par la Wallonie, pour un montant de 911.372 euros, et 5 soutenus par la FWB, pour un montant de 80.641 euros.

Au niveau des Institutions de la Francophonie, le soutien de la Wallonie et de la FWB a concerné :

- la CONFEJES/PPEJ (Wallonie) : 10 projets de création de microentreprises : 40.298 euros ;
- l'Université Senghor (FWB) : octroi de 5 bourses de Master : 15.000 euros.

Pour la coopération bilatérale directe, les relations avec la RDC ont connu 2 moments forts en 2022, en mai d'abord avec l'organisation de la 5^e CMP et ensuite en septembre avec l'ouverture officielle du nouveau Centre Wallonie-Bruxelles de Kinshasa.

C'est ainsi que le programme de travail 2022-2026 adopté à cette occasion, et fort de 18 projets, s'inscrit dans une réelle volonté de resserrement des interventions autour d'axes stratégiques favorisant l'émergence de pôles fédérateurs dans les domaines du développement d'activités économiques, de l'éducation et du sport, de la décentralisation ainsi que la culture et les industries culturelles.

La mise en œuvre de celui-ci pourra également s'appuyer sur la plus-value que constituent les synergies avec les autres outils de l'écosystème de WBI que sont, l'APEFE, l'AWEX ou encore la Francophonie. L'extension du projet IFADEM mené par l'APEFE jusqu'à présent dans le Haut-Katanga à



la province du Kasai oriental s'inscrit clairement dans cette volonté de synergie et de complémentarité.

Inauguré en présence du Ministre-Président Pierre-Yves Jeholet, le tout nouveau Centre Wallonie-Bruxelles de Kinshasa se veut le témoin des liens qui constituent et unissent la Fédération Wallonie-Bruxelles au continent africain depuis plus de 35 ans. Il est, depuis son ouverture en 1986, un espace privilégié et riche de créations, de rencontres, d'échanges, de débats, de partenariats entre différentes personnalités et différents talents de Wallonie-Bruxelles et de la République démocratique du Congo. Au travers de ses nouvelles infrastructures, le Centre Wallonie-



Bruxelles de Kinshasa, qui se veut aussi un lieu de référence de la Francophonie à Kinshasa, la plus grande capitale francophone, s'attache également à mettre en œuvre davantage encore l'ambition de soutien et de redéploiement de la création culturelle et artistique de la Belgique francophone à l'international mais également d'amplifier les échanges relatifs au développement de la politique bilatérale de coopération avec la RDC dans les domaines de la coopération scientifique et économique.

RWANDA

À la suite de la signature de l'Accord-cadre de coopération signé le 20 février 2019 entre la Communauté française de Belgique, la Région wallonne et la Commission communautaire française de la Région de Bruxelles-capitale, et la République du Rwanda, WBI et ses partenaires rwandais ont poursuivi la réflexion commune sur les axes stratégiques de leur future coopération bilatérale. Un accent tout particulier a été mis sur l'approfondissement de l'axe stratégique « cinéma et industries culturelles » identifié par la Partie rwandaise.

RWANDA	TOTAL GENERAL Wallonie	TOTAL GENERAL FWB
DCBD	-	84.581 €
DCBI	177.995 €	27.809 €
BOURSES	-	-
FRANCOPHONIE	-	9.000 €
TOTAUX	177.995 €	121.390 €
	299.385 €	

Pour la Coopération bilatérale indirecte, le soutien de la Wallonie se porte globalement sur 10 projets en cours, pour un montant de 581.260 euros, et celui de la FWB sur 6 projets en cours, pour un montant de 296.327 euros, soit un soutien cumulé de 877.587 euros pour 16 projets menés actuellement par des OSC/ONG, des ASBL, des Hautes Ecoles, des pouvoirs locaux et un syndicat, principalement dans les domaines de la sécurité alimentaire et de l'agriculture durable face aux changements climatiques ; de la réduction de la pauvreté et de la réinsertion professionnelle ; de la santé ; de l'éducation et la formation tout au long de la vie ; du développement de la résilience communautaire. De ces 16 projets en cours, 7 ont été lancés au titre du budget 2022, à raison de 5 soutenus par la Wallonie, pour un montant de 177.995 euros, et 2 soutenus par la FWB, pour un montant de 27.809 euros.

Au niveau des Institutions de la Francophonie, le soutien de la FWB a concerné l'Université Senghor, avec l'octroi de 3 bourses de Master : 9.000 euros.

En 2022, la coopération bilatérale a poursuivi le soutien aux initiatives dans le domaine du cinéma et des industries culturelles qui constituent pour le Rwanda des secteurs à forte valeur ajoutée. WBI a apporté un appui au partenaire rwandais de la manifestation « Africa In Colors », initiative panafricaine basée au Rwanda et qui se positionne comme un catalyseur pour repenser l'écosystème de l'industrie culturelle et créative (ICC), initiative qui se réalise d'ailleurs en écho avec le KIKK. L'événement, qui a accueilli plus de

3.000 visiteurs, a rassemblé durant quatre jours des créateurs locaux et internationaux dans les domaines de la musique, des arts visuels, de la mode, de la réalisation et de la production de films, entre autres, et a proposé des masters class, des conférences, des visites, des expositions culturelles et des réunions interentreprises, permettant aux participants de partager leurs expériences notamment sur la meilleure façon de monétiser leurs œuvres.

Pour ce qui concerne la Représentation WB à Kigali, notons sa participation à « EU Street Fair 2022 ». Cette Foire de rue organisée par la Délégation de l'Union Européenne au Rwanda dans le cadre de la célébration de la fête de l'Europe a notamment été l'occasion de présenter le secteur de l'enseignement supérieur et ses différents acteurs en Fédération Wallonie-Bruxelles (ARES-WBE) mais également, de valoriser la connaissance de la langue française dans l'enseignement, en collaboration avec l'Ecole à Programme Belge de Kigali.



SÉNÉGAL	TOTAL GENERAL Wallonie	TOTAL GENERAL FWB
DCBD	180.074 €	418.145 €
DCBI	391.635 €	96.923 €
BOURSES	30.624 €	14.460 €
FRANCOPHONIE	37.796 €	21.000 €
TOTAUX	640.129 €	550.528 €
	1.190.657 €	

Pour la Coopération bilatérale indirecte, le soutien de la Wallonie se porte globalement sur 15 projets en cours, pour un montant de 684.373 euros, et celui de la FWB sur 8 projets en cours, pour un montant de 206.305 euros, soit un soutien cumulé de 890.678 euros pour 23 projets menés actuellement par des OSC/ONG, des Hautes Ecoles-Universités, une entreprise et une ASBL ayant pour objectifs de promouvoir l'égalité des sexes, notamment à travers l'entrepreneuriat ; de renforcer les institutions et de lutter contre l'émigration clandestine ; de sensibiliser aux problématiques climatiques et à la gestion des déchets ; de favoriser l'éducation et la formation ; de faire valoir les droits des travailleuses et travailleurs, et l'inclusion de catégories plus vulnérables de la population ; tout en garantissant le bien-être et la santé, la sécurité alimentaire et l'agriculture durable. De ces 23 projets en cours, 13 ont été lancés au titre du budget 2022, à raison de 10 soutenus par la Wallonie, pour un montant de 391.635 euros, et 3 soutenus par la FWB, pour un montant de 96.923 euros.

Au niveau des Institutions de la Francophonie, le soutien de la Wallonie et de la FWB a concerné :

- La CONFEJES/PPEJ (Wallonie) : 10 projets de création de microentreprises : 37.796 euros ;
- Et l'Université Senghor (FWB) : octroi de 7 bourses de Master : 21.000 euros.

L'événement majeur de l'année 2022 pour notre coopération bilatérale est la **visite du Ministre-Président Pierre-Yves Jeholet du 16 au 20 mai 2022**. Le Ministre-Président a eu l'occasion de retrouver le président Macky Sall qu'il avait rencontré à Bruxelles en 2021. Il s'est également entretenu avec la Ministre des Affaires étrangères, Aïssata Tall Sall, au sujet des excellentes relations entre nos Gouvernements, mais également avec le Ministre des Sports, Matar Ba. Par ailleurs le Ministre-Président a signé un accord-cadre avec le Ministre de l'enseignement supérieur, de la recherche et de l'innovation, Cheikh Oumar Anne, ouvrant la porte à davantage d'échanges avec les EES des deux parties. Il a également souscrit les conventions de partenariat concernant les programmes APEFE tant avec le Ministre de l'Education, Mamadou Talla, et les représentants d'IFADEM qu'avec la Ministre de la Femme, de la famille, du genre et de la protection des enfants, Ndeye Saly Diop Dieng.

Ses visites de terrain à Fatick, Khombole, Thiès, Bandia et Diamniadio lui ont permis de se rendre compte de l'avancée et de la pertinence des projets Wallonie-Bruxelles et le programmes de l'APEFE en matière d'appui aux jeunes entrepreneuses ainsi que l'habileté des jeunes footballeurs et footballeuses bénéficiaires des initiatives sportives. Au cours de sa mission, le Ministre-Président a également pu inaugurer les nouveaux bâtiments de la Délégation générale au Sénégal ainsi que la magnifique exposition Gifaar (foulard de tête) au cours d'une réception réunissant les divers représentants des institutions belges présentes au Sénégal, les ministères partenaires, les amis du GAF et de l'EUNIC, tous nos partenaires sénégalais ainsi que des artistes belges et les alumni de l'Université Senghor d'Alexandrie.

Par sa disposition, le nouveau bâtiment, qui accueille également les bureaux de l'APEFE, permet l'organisation de réceptions, mais également d'événements socioculturels réguliers : des projections de films, des expositions de photos, des manifestations de cultures urbaines, du théâtre, mais aussi des ateliers ou des séminaires sur des thématiques comme l'inclusion. Grâce à ce changement d'adresse, la délégation est devenue un espace culturel de plus en plus connu, ce qui participe considérablement à l'amélioration de la visibilité et de la notoriété de Wallonie-Bruxelles au Sénégal.

Une des réponses à la mission du Ministre-Président a été **l'accueil d'une délégation du ministère sénégalais des Sports en FWB**. Dans le cadre du projet 5.1 de la CMP « coopération bilatérale dans le domaine du sport », la délégation, emmenée par le Ministre Matar Ba et composée de membres de son équipe ainsi que du comité olympique, s'est rendue en Fédération Wallonie-Bruxelles du 22 au 27 août 2022, à l'invitation de WBI. Au cours de ce séjour, nos partenaires ont pu s'assurer de la qualité de nos installations pour l'accueil de leurs athlètes afin de préparer les Jeux olympiques de 2024 à Paris en visitant les centres de La Fraineuse, du Blanc Gravier, de Loverval et de Louvain-la-Neuve. La délégation s'est réunie avec le Ministre-Président Jeholet, avec Valérie Glatigny, Ministre des Sports, ainsi qu'avec les dirigeants de l'Administration générale des Sports et de l'ADEPS. A la suite de cette visite, il a été accordé que dans le cadre de l'accord de coopération entre nos Gouvernements et le Sénégal, une douzaine d'athlètes sénégalais pourraient effectuer leur préparation au sein de nos installations. En parallèle, ce projet prévoit également l'envoi d'entraîneurs de la FWB pour renforcer l'encadrement des sportifs dans le domaine de l'athlétisme, du basketball et de l'handisport.



© Jérôme Van Belle

TUNISIE



Le programme de travail 2019-2023 est axé sur les secteurs de l'eau et de l'environnement ; des droits humains, de la coopération culturelle et de la valorisation de la recherche. 10 projets sont mis en œuvre.

TUNISIE	TOTAL GENERAL Wallonie	TOTAL GENERAL FWB
DCBD	205.891 €	163.559 €
DCBI	-	-
BOURSES	107.112 €	-
FRANCOPHONIE	31.206 €	-
TOTAUX	344.209 €	163.559 €
	507.768 €	

Pour la Coopération bilatérale indirecte, le soutien de la FWB se porte globalement sur 2 projets en cours, pour un montant de 80.700 euros, menés actuellement par une Haute-école et une ASBL afin de promouvoir un modèle de développement durable et d'entrepreneuriat fondé sur les droits humains, de défendre des initiatives de formation et de garantir l'accessibilité à l'éducation de toutes et tous.

Au niveau des Institutions de la Francophonie, le soutien de la Wallonie s'est porté sur :

- La CONFEJES/PPEJ : 5 projets de création de microentreprises : 20.206 euros ;
- L'AIMF : projet de lutte contre les déchets dans les canaux d'eaux usées (Zigofiltre) de Carthage : 11.000 euros.

Soulignons la clôture en 2022 du **programme « Tunisie en mouvements »** qui a offert en Belgique et en Tunisie un panorama de découvertes et une dynamique de rencontres portés vers la société tunisienne aujourd'hui. Des 35 projets de la programmation lancée début 2020, un certain nombre d'entre eux avaient dû être reportés en 2022. On rappellera ainsi, notamment :

- l'exposition itinérante 50 ans de présences tunisiennes en Belgique. Après la Belgique en 2020, cette exposition documentée a circulé dans 3 villes tunisiennes et a été complétée par une journée de rencontres et de débats à Tunis autour des générations de migrants tunisiens en Belgique en 50 ans.
- avec ses partenaires tunisiens en urbanisme, la Faculté d'architecture et d'urbanisme de l'UCLouvain a organisé dans la ville de Sfax une semaine de recherche-action sur le développement économique urbain et la valorisation patrimoniale de quartiers anciens.
- la conférence des chercheurs, praticiennes et actrices de la société civile, initié par l'Atelier Genres et sexuali-

tés de l'ULB et l'IRMC autour des formes et enjeux relatifs aux solidarités transnationales lesbiennes, gaies, bisexuelles et trans (LGBT).

- en lien avec les Assises internationales du Journalisme à Tunis en mars, soutenues par WBI avec une participation de journalistes belges, l'IHECS y avait coorganisé une rédaction inter-écoles de journalisme sur la couverture des ateliers et débats.
- la promotion d'échanges d'expérience entre femmes parlementaires ou mandataires politiques belges et de jeunes Tunisiennes en apprentissage politique lors de leur accueil organisé à Bruxelles par AIM - Action en Méditerranée.

Le Ministre-Président de la FWB, Pierre-Yves Jeholet, a participé aux travaux du **XVIII^e Sommet de la Francophonie à Djerba** qui portait principalement sur le thème de la « Connectivité dans la diversité : le numérique, vecteur de développement et de solidarité dans l'espace francophone ». La Délégation générale s'est impliquée dans les préparatifs du Sommet de la Francophonie à Djerba en coordination avec ses partenaires. Parmi les activités et rencontres au Village de la Francophonie, le Sommet de Djerba aura également été l'occasion de valoriser l'enga-

gement de Wallonie-Bruxelles dans les politiques et programmes de la Francophonie et de rappeler les objectifs et principaux axes de coopération bilatérale avec la Tunisie, notamment :

- Rencontre avec de jeunes entrepreneurs tunisiens du Programme de promotion de l'entrepreneuriat des jeunes (PPEJ) de la Confejes, soutenu par WBI ;
- Rencontre-débat autour de « La Francophonie au féminin : quelle citoyenneté égalitaire pour les femmes et les jeunes ? », sur l'engagement des femmes dans la vie publique, porté par AIM-Action en Méditerranée avec le soutien de la Délégation. Les participantes tunisiennes du projet rencontrèrent ensuite le Ministre-Président Pierre-Yves Jeholet, le Premier Ministre Herman De Croo et la Ministre des Affaires étrangères Hadja Lahbib.
- Animation par le BIJ d'ateliers d'écriture sur le thème du « Vivant », autour d'un spectacle imaginé par 8 jeunes artistes belges et tunisiens à l'issue d'un travail d'écriture et de création scénique en résidence.
- Atelier-rencontre autour du projet P@trimonia (plateforme web participative pour une appropriation citoyenne du patrimoine matériel et immatériel), mené par l'Université de Liège et l'Ecole nationale d'architecture et d'urbanisme.



© Jérôme Van Belle



Partie IV

LES DISPOSITIFS TRANSVERSAUX MIS EN ŒUVRE PAR WBI



Le Théâtre des Doms
© Jérôme Van Belle

Culture



Dans son *Petit Eloge de la Belgique*¹, l'auteur Grégoire Polet écrit : « *tout Belge sait que les choses commencent par du brouillard ; tout matin, par cette humidité opaque que les yeux ou les phares des autos doivent vaincre* ». Cette image métaphorise sans aucun doute le début de l'année 2022. En effet, à l'heure du bilan, rappelons-nous que la sortie de la crise sanitaire ne relevait pas de l'évidence il y a un an. Une projection dans le futur contrariée, des voyages impossibles dans un grand nombre de pays, des mesures sanitaires qui s'appliquaient encore aux lieux culturels... Un brouillard dont personne ne pouvait garantir qu'il s'estomperait. A raison de mesures diverses, et chemin faisant, cet épisode traumatique est désormais derrière nous.

¹ *Petit Eloge de la Belgique*, Grégoire Polet, Gallimard, 2022

Se référant à une grande figure de notre littérature, l'écrivain enchaîne ainsi : « *Marie Gevers parle de la 'source du gris', qui est à la fin une grande joie* ». N'est-ce pas précisément la joie qui a caractérisé en premier lieu les retrouvailles des opérateurs culturels avec leurs homologues internationaux et les publics ? Nos créateurs et créatrices ont pu à nouveau s'exporter - tout en conservant de ces deux années de crise des réflexes numériques porteurs.

Le plan de relance voté par le Gouvernement en 2021, allié aux dispositifs existants du guichet unique Culture de WBI, s'est concrétisé au travers d'un soutien à plusieurs centaines de projets. Le signe indéniable que la marche du monde a repris, et que les opérateurs culturels de la Fédération Wallonie-Bruxelles sont présents à l'international.

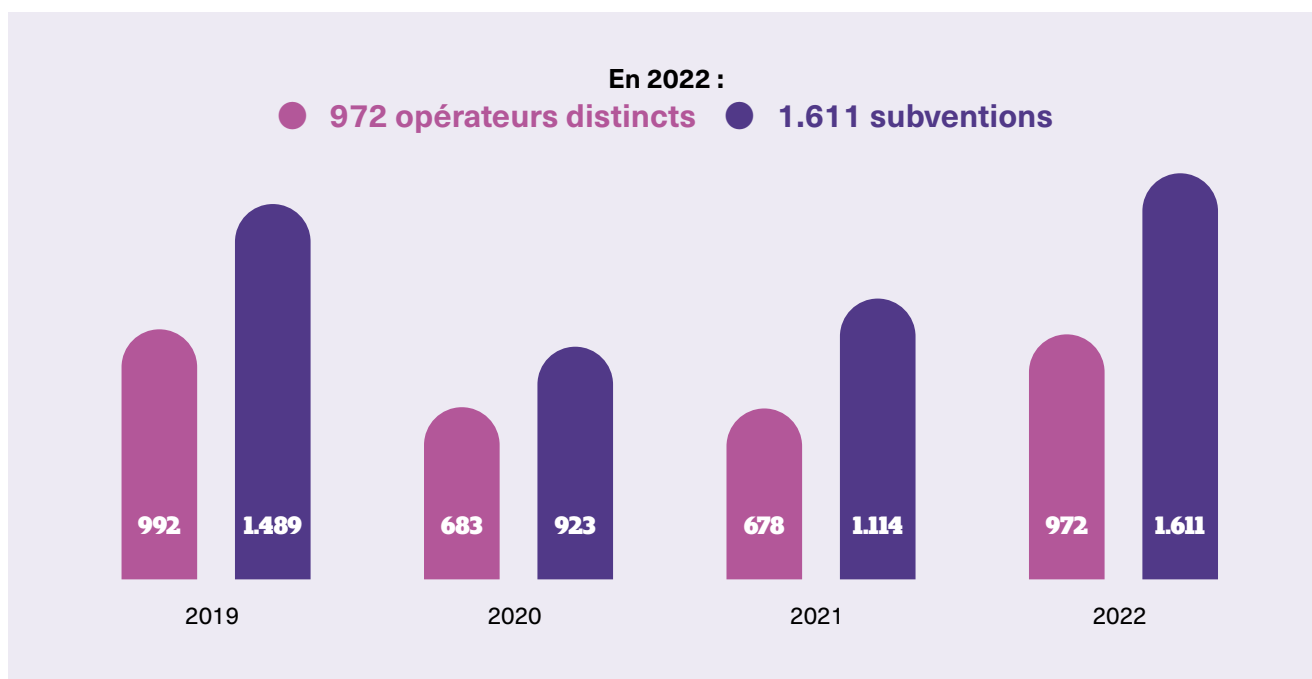

LETTRES ET LIVRES : DU BONHEUR DE SE RETROUVER

Indubitablement, l'année 2022 aura vu la croissance exponentielle de notre marque Lisez-vous le Belge : une plateforme en ligne, une sélection annuelle éponyme de 45 ouvrages, un mot-dièse utilisé plus de 5.000 fois... Le monde lit le belge, et c'est heureux. La crise sanitaire nous a permis de prendre le temps de poser les contours et contenus de cette marque qui vise à promouvoir les centaines d'opérateurs qui composent l'écosystème du livre en Fédération Wallonie-Bruxelles. Au-delà de la marque, c'est aussi au travers de projets concrets que l'action de WBI s'incarne.

Cette vitalité s'est particulièrement matérialisée à la faveur de notre retour à la Foire du livre jeunesse de Bologne via un stand renouvelé dans un espace particulièrement lumineux et stratégiquement placé. Autant d'éléments qui ont permis à ces retrouvailles bolonaises d'être réussies, chaleureuses et surtout porteuses.

“

« Je tenais par la présente à remercier WBI de nous avoir permis de prendre part à la Foire du livre jeunesse de Bologne dans de très très bonnes conditions. [...] Le stand était beau, complémentaire et cohérent dans son offre. [...] Les retours ont été extrêmement positifs. Une editrice italienne nous a d'ailleurs fait un très beau compliment le dernier jour : 'Votre stand était parmi les plus beaux - si ce n'est le plus beau - et les plus intéressants !' »

Odile Flament, CotCotCot Éditions

Lettres et livres en 2022

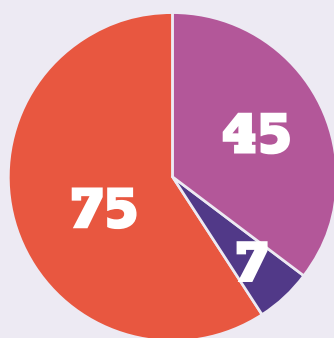

- titres promus via la sélection *Lisez-vous le belge ?*
- salons sur lesquels on a pu retrouver les ouvrages de près de 200 maisons d'édition
- subventions accordées aux opérateurs du livre

“

« Quelques lignes pour vous dire combien la Foire du livre de Bologne a été un succès pour les éditeurs du stand WBI. Il était magnifique ! [...] les gens y étaient attirés, s'y attardaient. [...] Un travail impressionnant en montant un si bel espace et tirant si bien parti des moyens que vous avez mis à la disposition du livre belge francophone. La vente de droits est certes un processus de longue haleine, de contacts humains qui se créent et se renforcent au fil de foires mais en tout cas le bilan de ce Bologne-ci est très positif [...] »

Elisabeth Jongen, Versant Sud Jeunesse

ARTS VISUELS

Au cours de l'année 2022, une rencontre professionnelle axée sur la promotion et la visibilité du travail des photographes de Wallonie-Bruxelles et de Flandre - intitulée Belgian PhotoBooks Arles 2022 - a été organisée durant Les rencontres de la Photographie à Arles.

WBI, le Pôle ressources de la Direction des Arts plastiques contemporains de la Fédération Wallonie-Bruxelles et Kunstenpunt se sont également associés afin d'accueillir et faire découvrir la scène artistique belge à Keren Detton, Directrice du Frac Grand Large - Hauts de France, Anna Colin et Camille Richert, les commissaires de la Triennale Art et Industrie.

Cet accueil fut un réel succès dans le contexte de promotion de nos plasticiens. En effet, les deux curatrices de la Triennale ont rapidement établi une sélection paritaire d'artistes issus de la Fédération Wallonie-Bruxelles et de la

Flandre pour ensuite prolonger les contacts établis en vue de leur future collaboration. Ces visites et rencontres furent essentielles tant au travail des curatrices qu'à celui des artistes, dont certains sont amenés à produire une pièce pour la Triennale.

Cette seconde édition de la Triennale, portée par le Frac Grand Large - Hauts-de-France et par le LAAC - Musée de France de la Ville de Dunkerque, se déroulera à Dunkerque et en région, du 10 juin 2023 au 7 janvier 2024. Elle mettra en avant le sujet des énergies, en abordant notamment les questions d'accès aux ressources naturelles, celles du recyclage et de la durabilité des matériaux, les transformations des paysages et notre rapport au sensible/visible, l'intensité du vivant entre forces et fatigue, les circulations de données et flux d'énergie.



Lien :

<https://www.fracgrandlarge-hdf.fr/commissaires-de-la-triennale-art-industrie-2/>



WALLONIE-BRUXELLES ARCHITECTURES

Dans le cadre de ses partenariats avec les lieux clés dédiés à l'architecture - où les publics professionnels locaux ont leurs habitudes - WBA ne se contente jamais d'envoyer simplement une exposition. Celle-ci s'accompagne toujours d'un catalogue, de conférences, de tables rondes, de visites de projets et de bureaux - autant d'occasions qui permettent aux architectes FWB de rencontrer et de dialoguer avec leurs homologues étrangers. Cela a déjà débouché à plusieurs reprises sur des candidatures communes lors de concours - remportés ou pas.

En 2022, ce sont ne pas moins de 6 expositions qui ont été présentées : Cities Connection à Bâle, Mexico et Barcelone ; Inventaires#3 à Graz et Logroño ; Baukunst à Lisbonne.



Inventaires#3 à Graz © WBA

L'agence met également l'accent sur la communication autour de ses activités et celles des architectes avec succès : près de 50 publications dans la presse internationale spécialisée.

WBA propose enfin plusieurs types d'aide au développement international des projets portés par les opérateurs et opératrices du secteur de l'architecture de la Fédération Wallonie-Bruxelles. Aux deux soutiens déjà existants (Candidature pour un Prix et Développement d'un outil promotionnel/œuvre spécifique), 3 nouveaux types de soutiens destinés à la diffusion internationale des architectes et métiers liés ont été développés en 2022 : Photographie, Edition, Mobilité.



• Cities Connection Project #6 Espaces de vie partagés – FWB/Bâle/Barcelone

WBA a continué sur sa lancée 2021 en collaborant avec Cities Connection Project pour valoriser les architectes et la production de la Fédération Wallonie-Bruxelles à travers une exposition itinérante. Celle-ci rassemble, autour de la thématique des *Espaces de vie partagés*, 20 réalisations d'architectes de la Fédération Wallonie-Bruxelles, 20 de la région de Bâle et 20 de Barcelone.

L'objectif : créer un réseau de connexions culturelles entre des villes et régions partageant une importante tradition architecturale, tout en mettant en valeur l'architecture et l'urbanisme contemporains.

En 2022, 60 bureaux impliqués ont eu l'occasion de débattre et de réfléchir sur le rôle social de l'architecture publique dans la construction de la ville, de partager leur vision du développement urbain, d'explorer de nouvelles approches à 3 reprises :

- A Bâle, en mai 2022 lors l'Architecture Week Basel.
- A Mexico, en septembre 2022 dans le cadre du Festival Mextropoli.
- A Barcelone, à l'automne 2022.



Cities Connection à Bâle © WBA

WBIMAGES, PROMOUVOIR LES TALENTS DE WALLONIE-BRUXELLES À L'INTERNATIONAL

2022 fut l'année du vrai retour sur le terrain, après 2 ans d'événements virtuels et/ou avec des capacités limitées.

Les cinéastes de la Fédération Wallonie-Bruxelles ont ainsi pu aller défendre leurs œuvres aux 4 coins du monde et poursuivre les beaux résultats générés à l'international en 2021. Notons que plusieurs œuvres réalisées par des femmes ont particulièrement brillé cette année telles *Dreaming Walls* d'Amélie Van Elmbt et Maya Duverdier à Berlin ; *Dalva* d'Emmanuelle Nicot à Cannes ; *Tengo sueños eléctricos* de Valentina Maurel à Locarno ; *Une vie comme une autre* de Faustine Cros à DOK Leipzig ou encore *Câline* de Margot Reumont, présélectionné pour les César. L'équipe de WBIImages a accompagné les professionnels sur le terrain notamment sur les marchés, redevenus des lieux de rendez-vous incontournables.

Dans le cadre du plan de relance, WBIImages a pu imaginer et déployer plusieurs actions à destination des professionnels, telles une journée consacrée aux réseaux des festivals, ateliers et ventes internationales pour les jeunes sortant de l'école ou encore une formation en marketing international pour des porteurs de projets en développement.

La grande nouveauté de 2022 a été l'organisation de 2 journées d'ateliers casting les 8 et 9 décembre. En s'appuyant sur l'expertise des agences de casting belges francophones, 12 comédiennes et comédiens ont été sélectionnés et ont ainsi pu rencontrer 6 directrices et directeurs de casting français et flamands. Après une séance plénière de présentation étaient organisés des moments de travail en binôme. Cette action a rencontré un vrai engouement !



Groupe casting © WBIImages



“

« J'ai été agréablement surprise par l'accueil, l'organisation, tout ! C'était vraiment une magnifique invitation et une très belle opportunité. Ça fait du bien en tant que comédienne d'avoir du soutien à travers ce genre d'expérience ».

Nell Geeraerd

“

« C'était très enrichissant. Et la rencontre s'est vraiment produite avec les directeurs et directrices de casting ».

Hervé Piron

“

« J'ai adoré le temps qu'a pris la séance plénière d'introduction. J'ai également aimé le temps disponible entre les rendez-vous. L'emploi du temps que j'ai reçu m'a permis d'analyser mon énergie, ma réactivité et ma réceptivité qui sont différentes en fonction de l'heure de la journée. Ça permet de répondre également en connaissance aux futures demandes de casting selon l'horaire proposé ».

Louise Manteau



Test casting © WBIImages

WALLONIE-BRUXELLES MUSIQUES : BELGIUM BOOMS À DOUR



En 2022, parmi les nombreuses actions et missions auxquelles WBM a pris part, on retrouve le Dour Festival, un festival de musique éclectique qui prend d'assaut la ville belge de Dour depuis plus de trente ans, faisant de lui l'un des événements musicaux les plus établis d'Europe. Chaque année, plus de 250.000 personnes s'y donnent rendez-vous. Le Festival de Dour est en effet réputé pour proposer une sélection pointue, diversifiée et résolument actuelle de la création belge et internationale.

Pour cette édition, nous nous sommes à nouveau associés avec nos collègues de VI.BE sous la bannière Belgium Booms. Des visuels et posters dédiés à chaque jour du festival, une communication sur les réseaux sociaux de WBM et Belgium Booms autour de l'événement, une playlist Spotify reprenant tous les artistes belges à l'affiche ainsi qu'un booklet reprenant l'intégralité de la programmation belge et les moments de réseautage ont été produits en amont du festival.

En collaboration avec les équipes de Dour, une délégation professionnelle étrangère a également été constituée et invitée par WBM, incluant notamment des professionnels allemands (labels, médias, bookers et éditeurs), en concertation avec notre partenaire Factory 92.

Dans l'ensemble, ces moments Belgium Booms se sont révélés être une réussite, rassemblant un large éventail de professionnels belges et étrangers. Après deux années d'arrêt liées à la crise sanitaire, il était important de recréer des liens et de permettre aux artistes belges programmés d'être vus dans l'optique d'opportunités futures.



Dour Festival

WALLONIE-BRUXELLES DESIGN MODE : THE GIFT TO BE SIMPLE

Le Plan de relance des opérateurs culturels a permis de renforcer le professionnalisme des entrepreneurs de la mode et du design ; les 34 participants qui ont participé à l'un des 7 modules de workshops collectifs, dédiés à la stratégie internationale globale ou à la communication digitale ; et ceux qui ont bénéficié d'une enveloppe de coaching pour un accompagnement sur-mesure. Une guidance complémentaire au Fashion Programme soutenant une sélection qualitative de marques de mode. Une guidance essentielle en cette période de troubles et de mutations.

L'année 2022 a enfin vu la reprise des rendez-vous professionnels internationaux sur base régulière. Toujours sous la bannière Belgium is Design, WBDM et ses partenaires ont relancé le flux d'échanges par le biais de présences collectives au salon Maison&Objet à Paris, à la Design Week de Milan et en invitant en Belgique des éditeurs internationaux. L'occasion pour les entreprises et les designers de réactiver leurs contacts, clients potentiels et projets internationaux. En outre, une exposition centrée sur le design textile au festival avant-garde New York Textile Month nous a permis de renouer avec le marché nord-américain, à la suite de la première expérience de 2019.

• « The Gift to be Simple » - New York Textile Month

Le New York Textile Month est un festival organisé dans toute la ville pour célébrer la créativité textile. Organisé chaque depuis 2016 à l'initiative de Lidewij Edelkoort, chasseresse de tendances et doyenne du Hybrid Studies de The New School (Parsons School of Design), cet événement rassemble toutes les voix et expressions concernant le textile, réunissant musées, galeries, showrooms, boutiques, studios de design, écoles et public en général.

A travers les œuvres textiles de 9 femmes talentueuses, l'exposition de WBDM explorait la sobriété du design belge et sa corrélation avec une esthétique plus épurée : découvrir l'excellence dans les objets du quotidien. L'événement a offert une chance unique aux designers sélectionnés de rencontrer les architectes d'intérieurs, collectionneurs et galeries les plus dynamiques d'Amérique. Travailler avec une curatrice de renom telle que Li Edelkoort, nous a permis, encore une fois, d'attirer un public très avisé, connaisseur du design textile, en plus de l'attention des médias.



[The Gift To Be Simple | Belgium is design](#)

*Wallonie
Bruxelles
Design
Mode*



*Belgium is Design - New York Textile Month 2022 - Natalia Brilli
© Laetitia Bica*



*Belgium is Design - New York Textile Month - The gift to be simple
© Leon Cato*

WALLONIE-BRUXELLES THÉÂTRE DANSE : UNE COUR DES BELGES AU FESTIVAL CHALON DANS LA RUE !



WALLONIE BRUXELLES
THEATRE DANSE

L'année 2022 a été marquée par une reprise intense post Covid des activités et programmations nationales et internationales en Arts de la Scène. Plus que jamais, la relance de la diffusion internationale a été l'objectif central de l'agence WBTD, entre autres via la multiplication de focus et vitrines en Belgique et à l'international, comme Chalon dans la Rue, à l'attention des programmeurs.

Le festival Chalon dans la Rue se tient chaque année, en plein cœur de l'été, à Chalon-sur-Saône. C'est l'un des rendez-vous incontournables dans le secteur des arts de la rue et de l'espace public. La 35^e édition s'est déroulée du 20 au 24 juillet 2022 et a accueilli une belle Cour des Belges. Le collectif d'artistes était composé de 8 compagnies, flamandes et francophones. Côté FWB y étaient présentés les spectacles de la Cie Lady Cocktail (*To be queen*), de Tripotes la Compagnie (*Encore une fois*), de la Cie Carré Curieux, Cirque Vivant ! (*ConnexiO*) et de la Cie des Vélocimanes associés (*Der Lauf*).

Le travail des artistes de la Fédération Wallonie-Bruxelles a ainsi été mis à l'honneur et fut apprécié par les nombreux spectateurs qui ont participé à ces 5 jours de festival. Les programmeurs, français et internationaux, étaient également très nombreux (plus de 1.000). La Cour des Belges fut ainsi une très belle opportunité pour nos artistes et nos compagnies de se faire connaître en dehors de nos frontières et d'obtenir plusieurs dates de programmations ultérieures dans d'autres lieux et festivals internationaux.

“

« Faire partie de la Cour des Belges pour notre participation à Chalon dans la Rue a été un atout non négligeable. Le public venait spécifiquement dans la Cour pour assister à tous les spectacles. Nous avons ainsi eu une très belle visibilité, et de nombreuses retombées positives se font sentir.

Nous souhaitons aux compagnies qui participeront à l'avenir à Chalon dans la Rue de pouvoir bénéficier d'un cadre favorable et confortable comme nous avons eu la chance d'avoir grâce à cette belle réussite qu'a été la Cour des Belges ! »

Lola Ruiz, de la Cie Lady Cocktail



Cour des belges © Jakob Rosseel



Carré Curieux, Cirque Vivant ! © Jakob Rosseel

LE THÉÂTRE DES DOMS : 20 ANS D'ACCOMPAGNEMENT DES ARTISTES DANS LEUR MOBILITÉ

L'année 2022 a été marquée par les 20 ans du Théâtre des Doms.

Cette période anniversaire a ainsi permis de célébrer les deux décennies d'existence de ce lieu devenu le témoin privilégié des échanges entre les artistes, les œuvres de la FWB et les territoires. A cette occasion, c'est un regard non pas rétrospectif, mais prospectif, qui a donné le ton des actions et des événements survenus durant l'année. Un regard porté sur l'avenir donc, notamment avec l'organisation exceptionnelle du colloque « Jardin des Futurs » durant le festival afin de se questionner à travers trois thématiques sur le futur de nos scènes. Cette année a accueilli 14 sorties de résidence, 14 spectacles durant le festival OFF, le festival Francophoniques et des collaborations avec les institutions locales comme la programmation d'un spectacle pendant le festival Les Hivernales. L'équipe des Doms a œuvré pour que le déplacement artistique trouve sa fluidité, que les cultures se rencontrent, que les artistes étendent leur territoire de diffusion, que les frontières s'estompent.

Pour ce faire, il a notamment été créé un tout nouveau temps fort autour du jeune public afin de mettre en place un nouvel espace de rencontres formelles et informelles où se croisent les créateurs et programmeurs : le Focus Pro Jeune Public.

- **Le Focus Pro Jeune Public, le rendez-vous professionnel de la scène jeune public internationale**

En avril 2022, le Théâtre des Doms a ainsi pu répondre à sa nouvelle mission de développement d'un focus jeune public (cf. nouvel Accord-programme 2021/2025). L'événement a pris place 3 jours durant le festival *Festo Pitcho*, organisé en partenariat avec trois lieux belges emblématiques du spectacle pour le jeune public, ainsi que plusieurs opérateurs de la scène de la cité des Papes.

Cette première édition a proposé 5 spectacles issus de la Belgique francophone et un spectacle d'une compagnie implantée en Région Provence-Alpes-Côte d'Azur, mais aussi un moment de création artistique créatif porté par 4 artistes de la Région Provence-Alpes-Côte d'Azur et 4 artistes de la Fédération Wallonie-Bruxelles, ainsi qu'une rencontre organisée par ASSITEJ France, l'association des professionnels du jeune public en France. L'ambition : créer un événement de prospection inscrit dans le calendrier de tous les professionnels programmant du jeune public et créer un rendez-vous international suscitant l'intérêt et la curiosité pour le regard que porte Avignon sur les arts de la scène jeune public.



Le Focus Jeune Public fut un succès incontestable du point de vue des objectifs de soutien à la mise en marché des œuvres et des artistes puisque près de 40 professionnels ont fait le déplacement pour découvrir les spectacles et les rencontres proposées. Un nouveau rendez-vous qui s'annonce déjà récurrent et qui a rapidement fédéré de nombreux partenaires locaux et internationaux.



Alain Cofino-Gomez, Directeur du Théâtre des Doms © J. Van Belle - WBI



© J Van Belle - WBI

LES CENTRES WALLONIE-BRUXELLES (PARIS ET KINSHASA) :

Le Centre Wallonie-Bruxelles de Paris, qui a débuté durant l'été 2022 ses travaux de rénovation, déploie sa programmation « hors les murs » (Paris, Lille, Marseille...). Le centre culturel à Paris est essentiellement axé sur la mise en marché et la visibilité des opérateurs et des talents de Wallonie-Bruxelles.

Parallèlement, le nouveau **Centre Wallonie-Bruxelles de Kinshasa** a été inauguré en septembre 2022 par le Ministre-Président Pierre-Yves Jeholet. La (ré)ouverture du centre culturel à Kinshasa, première capitale francophone, constitue un véritable pôle de promotion de la coopération culturelle entre Wallonie-Bruxelles et l'Afrique centrale, ainsi qu'un outil de rayonnement pour nos opérateurs et nos talents.

› *Plus de détails dans la Partie III du présent rapport*

L'ACTION CULTURELLE DES AGENTS DE LIAISON ACADÉMIQUE ET CULTURELLE : BD ET ARTS URBAINS - LA PROMOTION DES ARTISTES ÉMERGENTS AUX 4 COINS DU MONDE

Au travers de l'exposition BD numérique « On dirait bien qu'il se passe quelque chose », réalisée collégialement par les ALAC, c'est la BD émergente et les jeunes autrices et auteurs de Wallonie-Bruxelles qui sont promus à travers un instantané de la jeune création contemporaine.

Les planches de *Mortis Ghost*, Rebecca Rosen, Aniss El Hamouri, Aurélie Wilmet, Stéphane de Groef, Charlotte Pollet, Félix Laurent, Gabri Molist, Exaheva et Mathilde Van Gheluwe sont reproduites sur 36 panneaux modulables. Cette exposition - qui peut être présentée dans plusieurs pays simultanément - vise également la traduction de leurs œuvres en s'appuyant sur le dynamisme de nos maisons d'éditions au travers de leurs contacts à l'international. L'exposition a déjà été présentée en Serbie, au Brésil, en Chine, en Pologne, en Espagne, en Autriche, en Suisse, au Maroc et au Rwanda et est en préparation à Taiwan.

Au Japon, durant les Fêtes de la Francophonie 2022, l'album jeunesse *Maman* de l'autrice Hélène Delforge, traduit en japonais en 2021, a été mis à l'honneur et servi la promotion de l'égalité des genres, notamment la valorisation des femmes dans les Lettres de Wallonie-Bruxelles.

Des ateliers créatifs, autour de cet album, ont été animés par l'illustratrice Juliette Roméro et les illustrations de l'album réalisées par Quentin Gréban ont été exposées à l'Institut français de Kyoto et d'Osaka.

Dans ce cadre, une masterclass et une interview de l'autrice Hélène Delforge ont été assurées par Chihiro Aikawa, traductrice du français vers le japonais reconnue et impliquée dans notre réseau de traducteurs de Wallonie-Bruxelles.

D'autre part, dans le cadre d'une résidence artistique, Thomas Mathieu a animé des séminaires et des ateliers autour de sa BD *Les crocodiles*, également traduite en japonais.

En Hongrie, la BD a de nouveau été mise à l'honneur au travers de la thématique du fantastique, des mondes imaginaires et du policier. La BD de Nicolas Pitz *Sombres citrouilles* a été lue et travaillée avec un public de lycéens hongrois francophones et d'étudiants des départements universitaires de langue française, dans le but d'une exploitation pédagogique promouvant la langue française et les valeurs qu'elle véhicule. Une rencontre avec l'auteur ainsi que des ateliers ont été organisés. Un dossier pédagogique a été réalisé à l'issue de l'événement.

Arts urbains

Le réseau des ALAC s'est coordonné afin d'organiser un projet collectif mettant à l'honneur les arts urbains, domaine rarement abordé. Les ALAC d'Europe, en collaboration avec Lézarts Urbains, ont donc organisé un concours de Slam dans toute l'Europe au travers du réseau et des Délégations générales Wallonie-Bruxelles. Lézarts Urbains en a assuré également la promotion dans les différentes fédérations européennes de slam. Le projet a dès lors touché des pays où WBI ne dispose pas toujours de relais sectoriel ou diplomatique.

Dans ce cadre, 4 ateliers en distanciel ont été proposés aux participants dont Joëlle Sambi et Jérémie Tholomé ont assuré l'animation. Durant les Fêtes de la Francophonie en Croatie, Joëlle Sambi a animé des ateliers slam avec des étudiants de Zadar et Zagreb autour de son recueil *Caillasses*, traduit en croate, et rencontré les gagnants du concours de traduction. Elle a également assuré une soirée-spectacle slam, accompagnée de Sarah Machine, musicienne. Dans le cadre d'une résidence de création « Right to speak » Yves Verbeelen, slameur, a été invité en Afrique du Sud. Ce projet vise la construction d'un dialogue à l'international en résidence autour des thèmes des droits humains, des droits des femmes et de la justice sociale.

LES CHIFFRES

Les modalités de calculs ont été revues afin de présenter le budget exécuté et d'englober l'ensemble des dépenses relatives à des projets culturels.



Architecture

240.681 euros

dont les programmes Candidater à un prix international, Réaliser un outil promotionnel et/ou une œuvre lors d'une manifestation à l'étranger, Création de photographies, Mobilité lors d'une manifestation à l'international, Traduction d'une publication et l'agence WBA (202.127 euros).

12
subventions

12
bureaux d'architectes

Arts visuels

429.202 euros

dont les programmes mobilité, galerie, résidence, prospection

113
subventions

99
bénéficiaires distincts

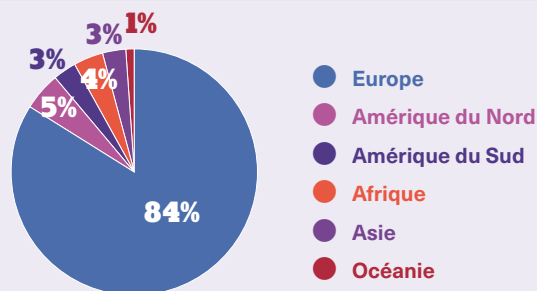

Cinéma/Audiovisuel

739.522 euros

dont les programmes mobilité (82 subventions – 62 bénéficiaires distincts), accueil de programmeurs, festivals en FWB, festivals du film francophone (56) ou européen (17), copie film/sous-titrage (2), soutiens divers et l'agence WBIimages (62.276 euros)

82
subventions

62
bénéficiaires distincts

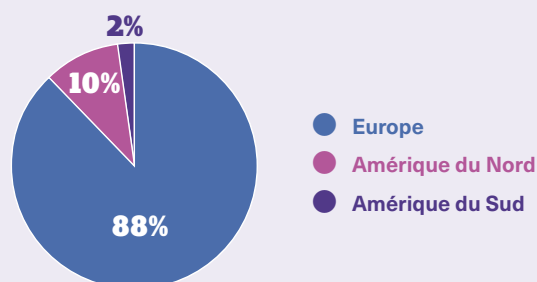

Danse/Théâtre/Cirque et Arts de la rue

2.707.363 euros

dont les programmes mobilité, tournées, dates de saison, résidence, accueil de programmateurs, prospection, festivals en FWB, CITF, le Théâtre des Doms et l'agence WBTD (107.552 euros (dont 66.000 euros MFWB))

257

subventions

180

bénéficiaires distincts

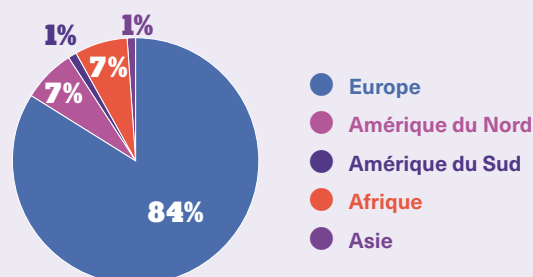

Design/Mode

270.322 euros

dont le Fashion Programme, les bourses coaching Design, New York Textile Month et l'agence WBDM : 170.274 euros

37

subventions

34

bénéficiaires

Lettres et Livres

528.012 euros

dont les différents programmes de soutien, stratégie de communication, réservations de stands, magazine Wallonie-Bruxelles Edition)

75

subventions

54

bénéficiaires distincts

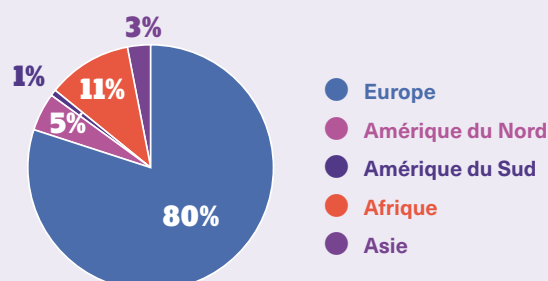

Musique

997.745 euros

dont les programmes mobilité, tournée, accueil de programmateurs, prospection, festivals en FWB, enregistrement sonore, première vitrine et l'agence WBM : 218.394 euros (dont 73.000 euros MFWB)

435

subventions

216

bénéficiaires distincts

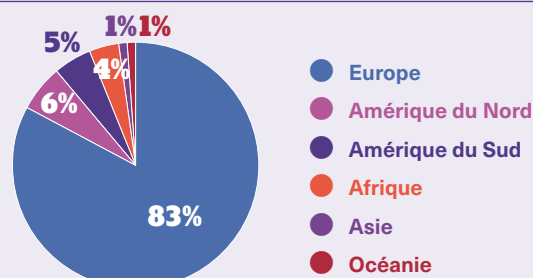

Programmes transversaux

1.300.071 euros

dont le Centre Wallonie-Bruxelles à Paris, l'accueil de spectacles étrangers en Fédération Wallonie-Bruxelles et le soutien à Propulse.

Enseignement supérieur : Wallonie-Bruxelles Campus (WB Campus)



WALLONIE-BRUXELLES CAMPUS, L'AGENCE DE PROMOTION DE L'ENSEIGNEMENT SUPÉRIEUR DE LA FÉDÉRATION WALLONIE-BRUXELLES SUR LA SCÈNE INTERNATIONALE



• Les objectifs stratégiques :

L'agence WB Campus :

- soutient les actions internationales des établissements d'enseignement supérieur de la FWB ;
- attire des étudiants internationaux de 2^e et 3^e cycle et assure la visibilité internationale de l'enseignement supérieur de la FWB ;
- développe des outils spécifiques d'information et de promotion en lien avec l'enseignement supérieur de la FWB ;
- assure une veille régulière et informe les établissements d'enseignement supérieur de la FWB des opportunités de coopération internationale.
- WB Campus coordonne également la Plateforme Enseignement supérieur de WBI. Cette enceinte de concertation et d'échanges a pour objectifs de promouvoir les coopérations internationales en matière académique et de renforcer le rayonnement à l'international de l'enseignement supérieur. Sous la Présidence de l'Administratrice générale, la plateforme Enseignement supérieur réunit les représentants des établissements d'enseignement supérieur de la FWB, des cabinets de tutelle, de la DGESVR, du FNRS, de l'ARES, de l'AUF et de WBI

En 2022, WB Campus, c'est :

18

accords académiques de collaborations signés,

22

activités académiques organisées,

68

académiques participants et

21

établissements d'enseignement supérieur représentés lors des

3

missions officielles de l'année



75

représentants de

26

établissements d'enseignement supérieur participant aux salons professionnels



Plus de

1.500

étudiants internationaux rencontrés lors des

18

salons de promotion en présentiel et virtuel



150

actualités publiées sur l'extranet



67

subventions accordées à

34

établissements d'enseignement supérieur



330.000 euros

pour les salons institutionnels, salons étudiants,
volets académiques des missions officielles,
outils de communication et missions des éta-
blissements d'enseignement supérieur

67

subventions

34

bénéficiaires

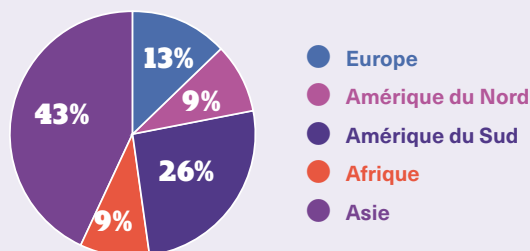

• **Les grandes actions en 2022 :**

***ACTION 1 : Les missions officielles**

Coordination du volet académique des missions officielles

WB Campus (co-)organise le volet académique (visites d'Etat et missions princières) des missions officielles, à la demande des établissements d'enseignement supérieur et en collaboration avec l'ARES, menées par les acteurs chargés de l'action extérieure de la Fédération Wallonie-Bruxelles, de la Wallonie et de l'Etat fédéral.

Exemples concrets de réalisation :



FOCUS

sur la Visite d'Etat de Leurs Majestés le Roi et la Reine des Belges en Grèce, du 2 au 4 mai 2022

La participation des Souverains belges à une rencontre intitulée « Connecting past and future. The impact of New Technologies on Archaeology and Heritage Conservation », animée par des académiques belges et grecs : explications sur la raison d'être et la portée des différentes collaborations académiques et scientifiques, ainsi que sur l'approche méthodologique, les résultats, l'impact et les perspectives du projet. Les présentations étaient suivies d'une discussion vivante entre les experts et les Souverains.

Parution d'un article d'une page dans Le Soir, intitulé : « Le Roi et la Reine en Grèce, pour valoriser notre expertise archéologique ». Il témoigne de l'expertise et du dynamisme des universités de la FWB et décrit la richesse de la collaboration académique et scientifique entre les deux pays.

« Pour un petit pays et avec si peu de moyens publics (...), nous sommes quand même à la une tout le temps. L'UCLouvain étant spécialisée dans l'âge du bronze en Crète, l'ULB dans l'iconographie et la céramique et Gand dans les exploitations minières et l'industrie antique ».

Jan Driessen – UCLouvain



FOCUS

sur la Mission princière de SAR la Princesse Astrid au Japon, du 5 au 9 décembre 2022

En bref :

- 575 personnes dont 57 représentants de 21 institutions académiques de la Fédération Wallonie-Bruxelles
- 16 accords signés
- 12 activités académiques

Coup de projecteur sur les talents belges et japonais s'unissent pour créer des jeux vidéo

- 48h pour créer un jeu vidéo vertueux lors d'une Game Jam belgo-japonaise.
- 120 étudiants dispatchés en 20 équipes mixtes (Belgique-Japon) ont relevé le défi.
- Epaulés par une douzaine de coaches professionnels, les étudiants ont dû respecter des contraintes affutées : thème, temps, graphisme, distance, mixité des équipes, rien ne simplifiait l'exercice.
- 19 projets ont été présentés sur la chaîne Twitch WalgaTV où le public pouvait élire les 8 finalistes.
- 1 prix pour le meilleur jeu, ECOOKS : voyage/échange d'étudiants belges et japonais entre les 2 pays !



Mission princière au Japon 2022 © WBI

***ACTION 2 : Salons internationaux des professionnels de l'enseignement supérieur**

Dans son objectif de soutenir les actions internationales des établissements d'enseignement supérieur de la FWB, WB Campus participe annuellement à trois grands salons institutionnels destinés aux professionnels de l'enseignement supérieur. Il s'agit de la NAFSA (États-Unis), l'APAIE (Asie-Pacifique) et l'EAIE (Europe).

En 2022, deux de ces rencontres ont eu lieu en présentiel : la NAFSA, en juin à Denver, où 15 représentants de 7 établissements d'enseignement supérieur (EES) ont participé et l'EAIE, en septembre à Barcelone, où 60 représentants de 26 EES ont participé. Pour l'EAIE, WB Campus a coordonné un stand de plusieurs tables où plus de 200 rencontres bilatérales ont eu lieu et a également organisé une réception belge réunissant 350 invités avec l'agence de promotion de l'enseignement supérieur flamande.

Grâce au public qu'ils rassemblent (plus de 6.000 personnes à l'EAIE !), ces salons permettent de répondre aux besoins de réseautage, de réflexions et d'échanges des responsables travaillant dans les relations internationales.

Témoignage sur la NAFSA :

“

« Merci à WB Campus pour leur aide et toute l'organisation assumée de main de maître durant cette conférence internationale à Denver. Ce fut un plaisir d'échanger avec l'équipe, ainsi que les différents coordinateurs des relations internationales. Les différents rendez-vous avec les partenaires ont aussi été une belle source de richesses et d'ouverture ».



Valérie Bieva,
Directrice-Présidente
de la Haute École
Léonard de Vinci



Stand de WB Campus à l'EAIE à Barcelone

***ACTION 3 : Salons de promotion des études à destination d'étudiants internationaux**

Afin de soutenir les actions internationales des établissements d'enseignement supérieur de la FWB et de rendre l'offre de formations proposée en FWB attractive auprès des étudiants internationaux, WB Campus participe tant à des webinaires qu'à des salons étudiant. La participation à ce type de manifestation offre une vitrine cohérente et unique de l'enseignement supérieur en FWB, permettant au public étranger de pouvoir situer la Belgique francophone sur la carte de l'enseignement supérieur européen et international.

En 2022, WB Campus a par exemple participé à des salons d'attractivité « Study in Europe », initiatives de la Commission Européenne et des Délégations de l'UE à l'étranger notamment à Singapour, au Rwanda, au Chili et au Vietnam... Ces actions n'ont pas seulement pour objectif le recrutement d'étudiants internationaux mais permettent aussi de renforcer la visibilité internationale de l'enseignement supérieur européen et de la FWB.

Exemple : Europosgrados au Mexique

Témoignage :

« Le salon Europosgrados a été un succès et définitivement un plus non négligeable pour informer et promouvoir les masters ainsi que les possibilités de réaliser un doctorat. L'événement était de qualité et le stand de WB Campus bien aménagé afin d'attirer l'attention des participants. Il y a eu une très bonne entente et collaboration entre les différentes institutions participantes au sein du stand. Nous étions extrêmement complémentaires ce qui a permis d'interagir avec un plus grand nombre d'étudiants participants au salon. Être sur place est une plus-value afin d'engager la conversation avec les étudiants les plus motivés. L'équipe de WB Campus était très disponible et réactive durant l'entièreté de l'événement. Elle a parfaitement géré l'encadrement et la communication avant et pendant les salons. »

Géraldine de Neuville,
Faculté d'Architecture de l'UCLouvain



Stand de WB Campus aux salons Europosgrados à Mexico

*ACTION 4 : Les outils d'information et de promotion

Dans le développement de sa communication, WB Campus a réalisé et diffusé une nouvelle vidéo promotionnelle de la FWB et de son enseignement supérieur à destination des étudiants internationaux.

En marge du site StudyinBelgium.be, l'extranet géré par l'agence et destiné à ses partenaires académiques a été alimenté en 2022 dans un objectif de veille académique. Ainsi, plus de 150 actualités sur des opportunités de coopération et des informations relatives à l'enseignement supérieur à l'étranger ont été relayées.

*ACTION 5 : collaboration de WB campus avec le réseau ALAC

Les Agents de Liaison Académique et Culturelle (ALAC), représentants de Wallonie-Bruxelles à l'étranger, travaillent régulièrement avec WB Campus afin de partager des observations et analyses de l'environnement académique et scientifique du pays dans lequel ils sont affectés.

Focus Veille

Simon Lambert, ALAC au Royaume-Uni, a poursuivi un travail constant de veille sur la réorganisation des collaborations académiques dans un contexte post-Brexit, notamment le nouveau programme d'échange britannique Turing, mais aussi ses équivalents gallois (Taith) et écossais. Il a aussi contribué à la mise sur pied par l'ARES d'un cycle de conférences sur les nouvelles perspectives de collaboration académique et scientifique avec le Royaume-Uni, choisi comme pays-cible par la CRI pour l'année 2022.

Focus communication

Simon Lambert a également travaillé en étroite collaboration avec la chargée de communication de WB Campus pour animer les réseaux sociaux de l'agence. Certains messages furent particulièrement relayés cette année, telle l'annonce en mai de cette percée, par David Alsteens et son équipe à l'UCLouvain, dans la recherche d'un antiviral plus efficace contre la Covid-19, qui a été vu plus de 1.200 fois².



Focus missions officielles

Dans le cadre de l'organisation du volet académique de la Visite d'Etat en Lituanie (du 24 au 26 octobre 2022), **Stéphanie Crêteur, ALAC dans les Pays baltes**, a préparé en amont tous les contacts avec les partenaires lituaniens. Son implication a certainement facilité le réseautage des participants à la mission ainsi que la signature d'accords entre les deux pays. Au lendemain de la Visite d'Etat, Stéphanie assurait déjà les suivis. Plusieurs projets sont notamment en cours autour du thème des Smart Cities.



Focus attractivité

Elodie Meunier, ALAC au Brésil, a participé au «Study in Europe Road show» où près de 300 étudiants se sont rendus sur les stands et ont participé aux conférences de WB Campus. À la suite de cet événement, les organisateurs ont mis en place une rencontre en ligne spécifique autour de la FWB afin d'approfondir les informations et répondre aux questions des étudiants.

En plus des actions menées à l'étranger, WB Campus favorise les contacts en FWB entre les opérateurs académiques belges francophones et internationaux.

Par exemple, WB Campus a soutenu l'organisation de la conférence Eurashe et des Journées franco-belges qui ont réuni des centaines de personnes.

² <https://twitter.com/WBCampus/status/1524409243822178304>

Recherche & Innovation



Fort de son réseau d'Agents de Liaison Scientifique (ALS) et de son équipe à Bruxelles, le Service Recherche & Innovation (R&I) de WBI est le point focal pour toutes les institutions et acteurs de la R&I en W-B souhaitant se connecter à d'autres régions innovantes dans le monde.

WBI soutient par ce biais l'internationalisation des acteurs de la R&I en Wallonie-Bruxelles en :

- facilitant la prise de contact et la coopération avec des organismes étrangers de la R&I via le réseau international de WBI et de l'AWEX ;
- coordonnant, à la demande des opérateurs de la R&I, des volets scientifiques et technologiques aux missions officielles belges (Visites d'Etat, missions économiques) ;
- renforçant la présence et la visibilité des opérateurs de la R&I de W-B dans les programmes et les réseaux internationaux de recherche ;
- soutenant l'activation des accords bilatéraux de recherche (en partenariat avec le département bilatéral de WBI) afin de promouvoir les mobilités internationales entre chercheurs étrangers et de la FWB ;
- facilitant une veille scientifique et technologique ciblée qui est diffusée largement au moyen d'une lettre d'information.

En complément, le service R&I de WBI assure la coordination de la Plateforme R&I de WBI. Cette enceinte de concertation a pour objectifs de promouvoir les coopérations internationales en matières scientifiques et technologiques et de renforcer la visibilité des opérateurs de la R&I en W-B.

Afin de mettre en pratique son plan d'action, le service R&I divise ses missions en 3 axes opérationnels :

- 1** Un axe **Rayonnement international** visant la promotion internationale des opérateurs W-B de la R&I ;
- 2** Un axe **Réseautage** visant le positionnement des acteurs de la R&I W-B dans des programmes de R&I européens et internationaux ;
- 3** Un axe **Veille scientifique et communication** permettant d'identifier des opportunités de partenariats scientifiques, industriels et de création de spin-offs.



1. RAYONNEMENT INTERNATIONAL - ACTIONS PRINCIPALES

A) FOCUS SUR L'ALLEMAGNE



Visite du Ministre-Président Di Rupo au Salon IFAT+BMW à Munich (30 au 31 mai)

Depuis sa Déclaration de Politique Régionale 2019-2024, la Wallonie s'inscrit dans une double logique de « zéro déchet » et d'économie circulaire. C'est dans ce cadre que le Ministre-Président Di Rupo s'est déplacé à l'IFAT, salon leader mondial des technologies environnementales, pour une mission AWEX-WBI à Munich. Forte du soutien de partenaires locaux - Chemie Cluster Bayern, Umwekt Cluster et régionaux - NCP, SPWEER, Greenwin et Cluster H2O, les objectifs de cette mission étaient multiples : identification d'opportunités de collaboration R&I à l'international et de besoins respectifs en termes de R&D, possibilité d'établir des synergies et des partenariats technologiques. Un workshop sur les thématiques WATER and WASTE Management fut organisé avec la Bavière et la Région Rhône-Alpes. Ce programme fut enrichi par l'organisation d'une rencontre avec des représentants de la recherche et stratégie en économie circulaire de BMW, permettant d'entrevoir des coopérations potentielles dans les domaines de la gestion durable entre ce groupe majeur automobile et les opérateurs de notre région représentés par COMET SA, CRM Group et CTP. La mission a permis la détection et la mise en place de collaborations scientifiques dans le traitement de l'eau ou le tri des métaux et la Reverse Metallurgy dans le cadre de la plateforme MULTIPICK (Sensor).

“

« Situé dans des écosystèmes d'excellence, l'objectif méthodologique du dispositif ALS est de pouvoir créer de la valeur pour nos opérateurs en répondant à leurs besoins par la mise en place de mécanismes multipliant les 'sources' scientifiques et d'innovation (Promotion de la mobilité des chercheurs, opportunités de collaboration de la recherche, détection de licences et de brevets, valorisation technologique et soutien à la création de spin-offs). Plusieurs initiatives ALS sont basées sur les Domaines d'Innovation Stratégique (DIS) prioritaires du Plan de relance wallon, ainsi que la Déclaration de Politique Internationale de la RW et de la FWB. »

Mathieu Quintyn, ALS-Allemagne

Berlin Science Week (3 au 4 novembre)

Rendez-vous de renommée internationale, la Berlin Science Week rassemble chaque année plus de 200 événements et 150 organisations scientifiques sur des thématiques d'actualité telles que le réchauffement climatique, les sciences biomédicales ou la recherche spatiale. C'est dans ce cadre que l'ALS-Allemagne a invité l'astronome et astrophysicien belge de l'ULiège (à l'origine de la découverte du système exoplanétaire TRAPPIST-1), le Dr Michaël Gillon. Le 3 novembre s'est tenue une conférence à l'Ambassade de Belgique à Berlin ayant pour thème « Searching for habitable worlds around nearby very low mass stars – Is there life beyond our solar system ? » présentée par le Dr Gillon et le Dr Heike Rauer du German Aerospace Centre (DLR) et professeur à la Freie Universität Berlin. Rapidement complet, cet événement - accompagné d'une visite du DLR le 4 novembre - a permis l'établissement de contacts avec des institutions d'excellence en vue de la mise en place de futurs projets collaboratifs, la valorisation de la recherche francophone ainsi que la promotion de l'excellence scientifique de W-B à l'international.



Conférence du Professeur Michaël Gillon à l'Ambassade de Belgique à Berlin lors de la Berlin Science Week (3 novembre 2022) © J. Van Belle - WBI

B) FOCUS SUR LE BRÉSIL



Développement de collaborations dans le secteur du Gaming (Charleroi, Mons, Namur du 25 octobre au 4 novembre)

En suivi de clients potentiels et missions organisées pour la PME brésilienne Blue Pixel, aujourd'hui Mitogames, l'ALS Brésil a planifié l'organisation d'une mission incluant les entreprises brésiliennes Mitogames, Ayra et Goldilockone, l'association sectorielle Atragames et l'institution d'enseignement Salesiano dans le cadre du Meet&Build organisé par Walga et du Kikk Festival fin octobre et début novembre à Charleroi, Mons et Namur.

À la suite de cette mission, plusieurs discussions sont en cours avec l'AWEX en vue de favoriser la venue d'entreprises brésiliennes en Wallonie. Des synergies entre hautes écoles et universités ont également été identifiées (notamment des mobilités de stagiaires et de chercheurs). Une mission retour sera effectuée par Walga en 2023 lors du salon de gaming BIG Brasil (São Paulo, juillet 2023) puis au Meet&Build et Kikk 2023. Les outils de financement tels qu'IRA-SME, tax shelter et la mobilité de chercheurs seront utilisés pour développer les collaborations entre les divers opérateurs impliqués.

C) FOCUS SUR LE CANADA



Conférence sur les partenariats scientifiques Québec/W-B à Montréal (20 septembre)

Trois ans après la première édition bruxelloise, l'ALS-Canada a coorganisé, aux côtés des Fonds de Recherche du Québec (FRQ) et du Fonds de la Recherche Scientifique (F.R.S-FNRS), une conférence soulignant l'excellence des partenariats scientifiques entre le Québec et W-B. Sous l'égide de Véronique Halloin, Secrétaire générale du F.R.S-FNRS et Rémi Quirion, scientifique en Chef du Québec, cet

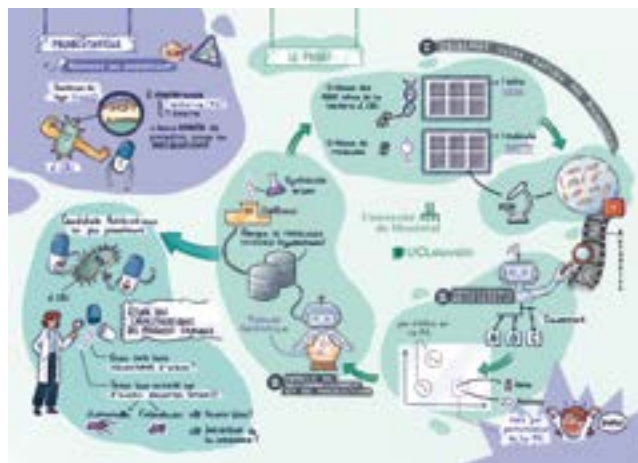

Exemple d'un projet de recherche FRQ/FNRS traduit en illustration scientifique

événement a réuni près de 90 chercheurs, représentants académiques et institutionnels afin de mettre à l'honneur le Programme bilatéral de recherche collaborative Québec-Communauté française de Belgique, véritable pierre angulaire des partenariats scientifiques entre les deux entités territoriales. Dans le cadre de ces rencontres, le FRQ, le F.R.S FNRS et WBI ont collaboré avec l'entreprise belge CpiG afin de traduire en illustrations scientifiques des projets de recherche lauréats de l'appel de propositions 2021 du programme bilatéral. Cette démarche, ayant pour objectif de promouvoir le programme auprès du plus large public possible au Québec, au Canada et en Belgique, sera dévoilée en 2023.

« Il faut toujours être prudent et se questionner en permanence sur l'efficacité de nos programmes de financement de la recherche, leur adéquation, vérifier la qualité du processus de sélection : c'est ce que nous faisons avec nos outils habituels de financement. Quand je regarde et que l'on analyse le déroulement de ce partenariat avec les Fonds de Recherche du Québec et le rôle important de WBI, je ne cache pas mon enthousiasme. Et ce constat est confirmé par la quantité de projets déposés (41 lors du 3ème appel) et la qualité, l'intérêt, la diversité et la pertinence des projets sélectionnés, qui ont démarré en 2022. À ce titre, la conférence organisée à Montréal en septembre dernier a bien démontré l'utilité de la collaboration et la dynamique qui est en cours depuis les premiers échanges que nous avons eus avec Rémi Quirion en 2015. C'est notre responsabilité d'être exigeants, et ce partenariat répond parfaitement à tous nos critères. »

Véronique Halloin, Secrétaire générale du Fonds de la Recherche Scientifique (FNRS)



D) FOCUS SUR LES PAYS SCANDINAVES



Mission Reverse Metallurgy et Battery Tech Tour en Suède et Norvège (24 au 28 Avril)

Dans le cadre de la mission Métallurgie consacrée à l'économie circulaire des ressources métalliques, organisée par l'ALS-Pays Nordiques et l'AWEX en Norvège et en Suède, fut constituée une délégation comprenant de nombreux acteurs de la recherche - CRM, UCLouvain, ULiège aux côtés d'acteurs industriels - Hydrometal, Comet Traitement, Everzinc et du Pôle MecaTech. Un programme particulier et adapté pour chacun des participants fut élaboré, les emmenant, en fonction des complémentarités des écosystèmes locaux, à Mo i Rana, Kristiansand (Norvège) et à Stockholm, Lulea, Uppsala (Suède). Au même moment fut organisé le Battery Tech Tour avec 14 chercheurs de l'ULiège, UCLouvain, UMon, UNamur, ULB et CRM, et la visite de 4 centres d'excellence de premier plan mondial dans le domaine des batteries. Chacune de ces visites donna lieu à l'organisation d'un séminaire scientifique d'une journée. Ces deux missions conjointes ont donné lieu à plusieurs perspectives de collaboration, dans les domaines du tri intelligent des déchets métalliques (entre l'ULiège, le CRM et Swerim), des batteries au sodium (entre l'ULiège et SINTEF), du recyclage de batteries (entre le CRM et plusieurs acteurs nordiques) ainsi que sur les questions de traitement de surface (entre l'UNamur et l'Université d'Uppsala). En parallèle, cette action a servi de base - dans le cadre du plan Circular Wallonia - à l'organisation des Circular Wallonia Days du Pôle MecaTech du 16 au 18 novembre.

E) FOCUS SUR LA SUISSE

Salon VITAFOOD à Genève et visite de l'EPLF à Lausanne (10 au 12 mai et 17 au 18 mai)

Sous l'impulsion de l'ALS-Suisse, 4 chercheurs du réseau Synhera en provenance de la Haute Ecole Libre Mosane, la Haute Ecole Vinci, la Haute Ecole de la Province de Liège et 2 chercheurs du réseau LIEU affiliés à l'UCLouvain et à l'UMons, ont participé au Salon Technique sur les Ingrédients Alimentaires à Genève (VITAFOOD) et à un événement dédié aux technologies liées au sport à l'Ecole Polytechnique Fédérale de Lausanne (EPFL) en vue de nouer une multitude de contacts avec des institutions suisses homologues. Parmi les collaborations nouées, peuvent être citées le Dr Alexia Nectoux, chercheuse Beware travaillant sur le projet de recherche « Insecta » ou Vladimir Somers, chercheur en intelligence artificielle auprès de la société Synergy, en codirection de thèse avec l'UCLouvain et l'EPFL. Ces perspectives de collaboration scientifique valorisent les recherches menées dans les Hautes-Ecoles et Universités de la FWB et l'excellence technologique de notre enseignement supérieur.



« Tous ces événements sont une réelle opportunité. Ils nous permettent de représenter les expertises des chercheurs et chercheurs de notre réseau, de nous positionner au niveau européen et même mondial, d'enrichir nos connaissances, et de rester à la pointe de l'innovation »,

Cédric Bister, Conseiller scientifique chez SynHERA

CERN Roadshow (28 au 30 novembre)

L'organisation européenne pour la recherche nucléaire (CERN), située à la frontière franco-suisse à quelques kilomètres de Genève, est le plus grand centre de physique des particules du monde. Il héberge le LHC, un accélérateur de particules de 27 km de circonférence qui a permis la découverte du boson de Higgs et a été le berceau du World

Wide Web et de bien d'autres innovations technologiques. La Belgique contribue à hauteur de 2.78% du budget total du CERN et l'organisation a pour mandat, en guise de réciprocité, de recruter le même pourcentage de Belges dans les différents programmes de stages et de carrière. En 2021 cependant, les Belges ont été sous représentés dans la quasi-totalité des programmes du CERN. C'est dans ce cadre que l'ALS-Suisse a organisé un Belgium CERN Roadshow dans toutes les universités et hautes écoles de W-B, en vue de sensibiliser les étudiants de la Fédération aux opportunités de stages et de carrière au sein de cette prestigieuse organisation. Les étudiants ont répondu présents !

F) FOCUS SUR LES ETATS-UNIS

Festival SXSW à Austin (12 au 18 juin)

Lors de l'édition 2022 du festival texan SXSW, spécialisé dans le domaine des industries digitales, culturelles et créatives, l'ALS-USA et l'ALS-Canada ont pu organiser divers événements de mise en réseau et de visibilité pour nos opérateurs membres de la délégation AWEX-WBI (KIKK Festival, Twist, CICK et Numédiart de l'UMons, HEC Liège, OpenHub de l'UCLouvain) : Village Francophone, réception à la Canada House, speed dating sur le stand Québec, présence et échanges au sein de la EU House, réception dans les bureaux du partenaire Dickinson Wright. L'ALS-USA a également organisé une visite de terrain à l'University of Texas in Austin et une discussion avec le directeur de l'Institute for Fusion Studies (Pr Francois Waelbroeck).

Mission Economique Belge à New York et Boston (7 au 10 juin)

Dans le cadre de la Mission Economique Belge, l'ALS-USA a été mobilisé sur deux actions : l'organisation d'un panel à New York sur les « Creative Ecosystems » avec le KIKK festival, Grand Poste, Dirty Monitor, l'UNamur, BelCham et le Brooklyn Navy Yard et l'organisation à Boston de 3 événements sur le campus du MIT : « The state of Play with MIT », un showcase des forces scientifiques francophones au MIT, « High-level Meeting with MIT – EU-US scientific collaboration » faisant l'état des lieux des collaborations transatlantiques et des expertises à mettre en avant afin de renforcer les partenariats avec la Belgique et enfin, une cérémonie en l'honneur de George Lemaître en présence de la Princesse Astrid. La Mission Economique Belge fut également l'occasion d'organiser un petit déjeuner de travail sur l'IA et la Cyber sécurité sur le campus du Wentworth Institute of technology et d'encadrer un séminaire de présentation de travaux en sciences de la vie délivrés par les chercheurs belges de Harvard et du MIT.

G) FOCUS SUR L'ESPAGNE



SmartCity Expo à Barcelone (15 au 17 novembre)

WBI a participé au salon Smart City Expo World Congress sur le pavillon de l'AWEX avec un stand regroupant plusieurs opérateurs de la recherche en W-B (l'UCLouvain, l'UNamur et le Smart City Institute de l'ULiège, NCP Wallonie, Futurocité). Lors de cette édition 2022, le pavillon belge a regroupé plus d'une trentaine d'exposants wallons. A cet effet, une zone de présentation fut préparée et des panels organisés où les villes, les exposants et Digital Wallonia ont partagé leurs expériences, comme au Global Village où a été animé un panel constitué de délégations internationales. Durant le salon, une attention toute particulière a été portée à la mobilité « smart » et durable. Le SmartCity Institute de l'ULiège profita de l'occasion pour dévoiler le Tome 6 de son guide pratique dédié cette année aux collaborations et partenariats public-privé.

H) FOCUS SUR LA FRANCE



VivaTech à Paris (15 au 17 Juin)

Le salon VivaTech est une action récurrente lors de laquelle sont présents chaque année WBI et l'AWEX. L'édition 2022 du salon ayant un large focus accordé aux questions touchants à l'IA, une grande délégation de chercheurs spécialisés en intelligence artificielle - à l'initiative structurante du TRAIL Institute - a donc été constituée. Une quinzaine de chercheurs, principalement issus de l'unité de recherche du Pr Benoît Macq de l'UCLouvain, mais aussi de Multitel, du Réseau LIEU, de Sirris et de Mecatech ont été mobilisés.

Salon Carnot à Paris (11 au 13 octobre)

Les Rendez-vous Carnot est le principal événement rassemblant la majorité des Centres de Recherche français. Pendant 2 jours, des représentants de Centres de Recherche français et francophones, des représentants d'instituts publics ou des entreprises de moyenne et de grande taille se réunissent sur le salon pour exposer leurs projets et leurs innovations, en faisant un lieu idéal de réseautage avec les opérateurs étrangers. Cette année, 5 opérateurs wallons (le Centre Spatial de Liège, les centres de recherche CEBEDEAU et Materia Nova, l'UMons et l'UCLouvain) ainsi que le SPW EER et NCP Wallonie étaient présents afin de trouver des partenariats et initier de nouveaux contacts. La mission a une nouvelle fois été une réussite pour les opérateurs de la recherche invités par WBI. Des avancées sur de potentiels partenariats prometteurs furent réalisées.

I) FOCUS SUR LA BELGIQUE



KIKK Festival à Namur - Focus sur le Réseau des villes créatives de l'UNESCO (27 au 30 octobre)

Dans le cadre du KIKK Festival, WBI a soutenu la mobilité de 4 délégations étrangères (brésilienne, québécoise, suisse et danoise) dans le domaine des industries culturelles et créatives. Des rencontres et contacts enrichissants ont pu être noués. Une réunion s'est ainsi tenue avec les autorités namuroises en charge des relations internationales. Les deux villes étant toutes deux membres du réseau Ville créatives de l'UNESCO, des partages d'expériences constructifs autour d'initiatives ICC développées à l'international ont pu être échangés. La délégation danoise a également pu rencontrer l'équipe organisatrice du KIKK Festival ainsi que des représentants de la Haute Ecole Albert Jacquard, avec laquelle un accord de collaboration existe à travers l'Animation School of VIA Viborg.



Rencontre entre la délégation de Viborg et les autorités de la Ville de Namur



© J. Van Belle - WBI

II. AXE RÉSEAUTAGE FOCUS SUR LES PROGRAMMES DE R&D EUROPÉENS ET INTERNATIONAUX

Afin de renforcer le positionnement de nos acteurs de la R&I dans les programmes de R&D européens, le service R&I a développé une stratégie de maillage dans les domaines d'innovation stratégiques prioritaires (S3). L'objectif est de soutenir les universités, les hautes écoles, les centres de recherche ainsi que les entreprises et les pôles de compétitivité à construire des projets de R&D dans des domaines de pointe avec des partenaires internationaux de renommée mondiale.

A) FOCUS BRÉSIL



Webinaire SPWEER – EMBRAPII : l'interconnexion Brésil-Wallonie poursuit son chemin (24 mai)

L'ALS Brésil, en collaboration avec Embrapii, a organisé le 24 mai 2022 un webinaire de présentation des programmes de financements internationaux. Le but était de diffuser l'information et les possibilités de financement pour les centres de recherches, qu'ils soient wallons ou brésiliens, et de faciliter les échanges et les connexions entre ceux-ci.

Cette activité présentait les programmes IRA-SME et CORNET, et les opportunités qu'ils offrent. Embrapii, organisation gouvernementale qui soutient les centres de recherche brésiliens, et son pendant wallon, le SPW-EER, ont également proposé une présentation de leurs activités et expliqué comment les centres de recherches peuvent intégrer ce type de programmes. Enfin, le réseau Enterprise Europe Network, que ce soit au Brésil ou en Wallonie, a présenté ses objectifs et quels types d'opérateurs ils peuvent viser.

L'objectif du webinaire était d'attirer des acteurs wallons et brésiliens de la recherche à s'intéresser aux opportunités de financement et encourager des futurs projets de collaboration. Sur une centaine de personnes inscrites, 50 se sont connectées en ligne des deux côtés de l'Atlantique afin d'assister aux présentations.

B) FOCUS ALLEMAGNE



Hannover Messe : Focus européen sur la filière hydrogène (1 au 2 juin)

Le potentiel de l'hydrogène est aujourd'hui dans tous les esprits : solution directe de décarbonation de l'industrie et de la mobilité, source de réindustrialisation et de création d'emplois non-délocalisables, levier d'autonomie énergétique. La Commission EU estime que les investissements cumulés dans les capacités de production d'hydrogène renouvelable en Europe pourraient se situer entre 180 et 470 milliards (Md) d'euros d'ici 2050, et dans une fourchette de 3 à 18 Md d'euros pour l'hydrogène bas carbone. Ces enjeux, la Wallonie et l'Allemagne l'ont bien compris. Le Gouvernement wallon a ainsi investi 160 millions d'euros à la promotion du développement de sa filière hydrogène. C'est dans ce cadre que l'AWEX, WBI et l'ALS-Allemagne ont organisé, en collaboration avec le cluster TWEED, une mission exploratoire sur la production et l'utilisation d'hydrogène en Allemagne ciblant les échanges tant commerciaux qu'en matière de R&D. Cette mission entrait dans le cadre du salon H2FC (Hydrogen & Fuel Cells) regroupant plus de 200 exposants internationaux (à moitié allemands) qui se tenait en parallèle à la Hannover Messe, plus grand salon de valorisation technologique industrielle avec près de 6.500 exposants et plus de 200.000 visiteurs par édition.

Des visites et prises de contacts ont pu être organisées avec le DLR Institute of Networked Energy System, Institut des systèmes énergétiques en réseau d'Oldenburg développant des technologies pour l'approvisionnement énergétique basé sur des sources d'énergies renouvelables, le DLR Institute for Engineering of thermodynamics, Institut d'ingénierie thermodynamique du Centre aérospatial allemand (Deutsches Zentrum für Luft- und Raumfahrt -DLR) de Stuttgart, effectuant des recherches dans le domaine des systèmes de stockage d'énergie et le Fraunhofer IME, ayant présenté ses projets liés au développement de Piles de cellules PEM et systèmes d'électrolyse pour la production d'hydrogène et les Batteries à flux redox.

TRAIL Summer School à Berlin (9 au 16 Septembre)

A l'occasion de la Summer School du TRAIL Institute (TRusted AI Lab), l'ALS-Allemagne a organisé le déplacement à Berlin d'une délégation de 74 chercheurs de W-B, spécialistes de l'Intelligence Artificielle (IA). L'objectif de cette mission était de pouvoir collaborer autour de 12 grands projets de R&D exploitant l'IA et identifiés comme stratégiques pour W-B et son rayonnement international, notamment avec le Centre de Recherche Fédéral Allemand pour l'Intelligence artificielle (DFKI). Parallèlement, un programme de valorisation de la recherche et de partenariats technologiques a été proposé par WBI et ses principaux partenaires, NCP, SPW, AWEX. La mission a engendré de nombreux résultats : un projet TEFT européen d'ampleur - à hauteur de 12 millions

d'euros - entre le TRAIL et l'Hôpital de la Charité de Berlin, un projet de collaboration scientifique entre DFKI et le TRAIL sur la thématique HUMAN AI et le regroupement des profils de consommation d'énergie dans les bâtiments résidentiels ainsi que de nombreuses perspectives de collaborations (programme de mobilité, projets européens, séminaires) pour WBI et nos partenaires. La venue de 74 chercheurs wallons à Berlin a également constitué une formidable vitrine de l'excellence scientifique de W-B.

“

« La Trail Summer School à Berlin fut une rencontre magnifique entre nos chercheurs et l'écosystème allemand. Cette mission a offert des résultats prometteurs : une très belle rencontre avec l'hôpital de la Charité, des relations ont été établies autour du natural language processing avec le DFKI, de belles perspectives de projets européens, de collaborations et de mobilité pour les étudiants et chercheurs. Vous êtes de super ambassadeurs, continuez votre job ! Ici vous avez été très performants, merci à vous ! ».

Dr Benoit Macq, UCLouvain, Coordinateur Trusted AI Labs.



Pascale Delcomminette à la TRAIL Summer School à Berlin © J. Van Belle - WBI

C) FOCUS SUISSE

**Visite de l'Ecole Hôtelière de Lausanne (27 juin)**

Une délégation composée des Professeurs Eric Haubruge et Dorothée Goffin, directeurs du Smart Gastronomy Lab de Gembloux Agro Bio Tech (ULiège), s'est rendue à l'Ecole Hôtelière de Lausanne pour une mission technique d'un jour afin d'identifier des projets de recherche appliquée entre les deux institutions. À la suite de cette action, deux projets sont actuellement en cours d'étude : le premier, en collaboration avec la Banque Interaméricaine de Développement, porte sur la valorisation d'ingrédients alimentaires de la forêt amazonienne à travers la création d'un centre d'innovation au sein de l'université fédérale d'Amazonie à Manaus. Le second projet de type Eureka/Eurostars, se focalise sur l'utilisation de la biomasse fraîche (spiruline, algues, etc.) dans la production de protéines alternatives.

D) FOCUS CANADA

**Rencontre de maillage pour développer des projets R&D en santé entre la Wallonie et l'Alberta à Louvain-la-Neuve (18 novembre)**

En étroite collaboration avec l'AWEX EU-office, le réseau EEN et le Pôle de compétitivité BLOWIN, le bureau de liaison scientifique de WBI pour le Canada a mis en place une session de maillage pour développer des partenariats scientifiques et technologiques dans le domaine des medtech avec la province canadienne de l'Alberta. 5 entreprises wallonnes et 4 entreprises canadiennes ont ainsi eu l'occasion de présenter leur offre technologique et leurs propositions de projets R&D en médecine personnalisée, de soins de santé à distance ou encore les apports de la réalité virtuelle.

III. COMMUNICATION

Dans une volonté de diffusion de l'information et de la communication des actualités de la R&I en W-B, le service R&I de WBI a développé une stratégie de communication en s'appuyant sur des outils et des initiatives qui font la promotion de ses missions.

Parmi ces initiatives, le service R&I communique principalement via sa page LinkedIn (Wallonie-Bruxelles International - Research and Innovation) afin d'informer les acteurs locaux et étrangers de nos actions. La page diffuse en anglais les actualités du Service et des acteurs de l'écosystème de la recherche et de l'innovation en Wallonie et à Bruxelles, des pôles de compétitivité aux cabinets ministériels, en passant par les universités, les centres de recherche ou les bureaux de transfert technologique.

Aussi, le partenariat annuel d'édition journalistique avec le média de vulgarisation scientifique DailyScience a été reconduit, avec la publication de 15 articles pour l'année 2023 (dont 3 articles dans le journal L'Echo). Le média est un partenaire de confiance de WBI depuis plusieurs années, et met en avant l'excellence scientifique en Belgique francophone. L'audience des 12 articles publiés lors de l'année 2022 sur le site de DailyScience a avoisiné les 100.000 pages vues. 80% de cette audience est située hors de Belgique (principalement en France, Etats-Unis et autres pays de l'espace européen) et répond à ce titre parfaitement aux objectifs internationaux de WBI.

Enfin, dans un souci de rayonnement international et de pédagogie, 2 vidéos promotionnelles ont été réalisées par WBI, une vidéo de présentation du paysage institutionnel de la R&I en W-B et une vidéo sur le Wallonium, démonstrateur présent sur les stands des différents salons auxquels participe le Service R&I de WBI. Plusieurs vidéos d'événements en lien avec la recherche et l'innovation (webinaires, conférences, questionnaires) ont également été mises en ligne sur la chaîne Youtube de WBI.

DOCUMENTAIRE MATIÈRE GRISE - L'UNION FAIT LA FORCE (SPÉCIALE QUÉBEC)

Cet automne, la RTBF a diffusé un épisode de son émission « Matière Grise » réalisé en partenariat avec WBI et ayant pour thématique les collaborations et partenariats scientifiques entre la Fédération Wallonie-Bruxelles et le Québec. Des exemples de coopération étroite y sont illustrés dans les domaines de la santé, de la technologie ou de l'environnement, comme le programme de recherche dirigé par la sommité internationale des neurosciences : le Pr Steven Laureys. Ce programme illustre de manière concrète les excellentes relations entre la FWB et le Québec et la richesse de nos liens scientifiques en termes de recherche et d'innovation.

Les mobilités soutenues



LA MOBILITÉ SOUTENUE PAR LES BOURSES

Après la pandémie, la mobilité internationale a repris sa vitesse de croisière. Mais en raison du manque de moyens budgétaires, les chiffres sont en diminution par rapport à 2021. A des fins de formation et de spécialisation, les candidats peuvent bénéficier d'une bourse bilatérale (pays de

l'OCDE et autres) ou d'une bourse multilatérale dans le sens de l'accueil (IN) ou l'envoi (OUT).

L'octroi d'une bourse de mobilité n'est pas une libéralité en soi qui poursuit un objectif général d'accompagnement d'un projet de mobilité internationale, il s'agit d'un moyen concret pour rencontrer des objectifs propres à une dizaine de programmes mis en œuvre.

• Chiffres clés

IDENTIFICATION DES PROGRAMMES LIÉS AUX BOURSES						
Désignation	Description succincte	Type d'aide	In/out	Publics visés		Entité concernée
				DIRECT	INDIRECT	Source budgétaire
Développer l'excellence scientifique	Programme des Bourses d'excellence destinées à inscrire les meilleurs chercheurs dans des réseaux internationaux, captation d'expertises dans les thèmes liés aux pôles	Aide individuelle à la mobilité (différentes catégories de frais) sous forme de bourse	In	Post-doctorants étrangers	Universités de la FWB, institutions universitaires et scientifiques d'origine	RW/FWB
			Out	Doctorants et post-doctorants de la FWB	Institutions universitaires et scientifiques d'accueil, universités de la FWB	RW/FWB
Accueillir ou envoyer des chercheurs dans le cadre d'un projet bilatéral issu d'un programme de travail concerté	Bourses dans le cadre d'une CMP (Commission Mixte Permanente) ou d'un cadre de référence bilatéral pour des séjours de recherche	Aide individuelle à la mobilité (différentes catégories de frais) sous forme de bourse	In	Étudiants en master, doctorants ou post-doctorants, chercheurs indépendants étrangers	Institutions d'accueil (FWB), institutions d'origine, Autorités étrangères	RW/FWB
			Out	Étudiants en master, doctorants ou post-doctorants, chercheurs indépendants de la FWB	Institutions d'accueil, institution d'origine EES (FWB), Autorités politiques FWB	RW/FWB

IDENTIFICATION DES PROGRAMMES LIÉS AUX BOURSES						
Désignation	Description succincte	Type d'aide	In/out	Publics visés		Entité concernée
				DIRECT	INDIRECT	Source budgétaire
Accueillir ou envoyer des chercheurs ou des apprenants dans le cadre d'un projet bilatéral issu d'un programme de travail concerté ou d'appels à projets récurrents	Bourses dans le cadre d'une CMP (Commission Mixte Permanente) ou d'un cadre de référence bilatéral pour des séjours de spécialisation diplômante ou non ou la réalisation d'un doctorat dans toutes les formules existantes ou d'un postdoctorat	Aide individuelle à la mobilité et à la structure d'envoi (différentes catégories de frais , frais d'encadrement université Nord et frais de terrain Sud, bourses locales, bourses sud-sud)	In	Diplômés des universités étrangères	Institutions d'accueil (FWB), institutions d'origine, Autorités étrangères	RW/FWB
			Out	Diplômés de la FWB	Institutions d'accueil, institution d'origine (FWB), Autorités politiques FWB	RW/FWB
Accueillir des professionnels en formation continue et sur le terrain dans le cadre d'un projet bilatéral issu d'un programme de travail concerté	Bourses dans le cadre d'une CMP pour un stage professionnel (acquisition de connaissances et de savoir-faire)	Aide à la mobilité (différentes catégories de frais) sous forme de bourse	In	Travailleurs de la société civile, associations, fonctionnaires, professionnels du secteur culturel et artistique	Institutions d'accueil de la FWB et institutions d'origine (associations , ministères, organismes culturels, société civile)	RW/FWB
Soutenir la constitution d'équipes de chercheurs autour de projets d'intérêt commun ou de possibilités de spécialisation	Bourses dans le cadre d'accords scientifiques pour des séjours de recherche ou d'étude	Aide à la mobilité (différentes catégories de frais)	In	Étudiants en master, doctorants ,chercheurs indépendants ou post-doctorants	Institutions scientifiques ou d'accueil (FWB), institutions d'origine, Autorités ou organismes de mobilité étrangers	FWB/RW
			Out	Étudiants en master, doctorants ou post-doctorants de la FWB	Institutions d'accueil, institution d'origine (FWB)	FWB/RW
Favoriser l'acquisition d'une langue étrangère	Bourses d'été pour l'apprentissage d'une langue étrangère	Aide à la mobilité (Frais de déplacement, les frais de formation sont pris en charge par le partenaire)	Out	Étudiants et diplômés de la FWB	Institutions d'accueil, institution d'origine (FWB)	FWB
Augmenter la pénétration du français dans le monde via les individus	Bourses d'été pour l'apprentissage de la langue française (langue seconde)	Aide à la mobilité (Frais de formation hors frais de déplacement)	In	Étudiants, cadres administratifs, diplomates, (futurs) enseignants	Universités de la FWB, institutions d'origine	RW/FWB

IDENTIFICATION DES PROGRAMMES LIÉS AUX BOURSES						
Désignation	Description succincte	Type d'aide	In/out	Publics visés		Entité concernée
				DIRECT	INDIRECT	Source budgétaire
Offrir une expérience professionnelle à l'étranger axée sur les langues étrangères	Le programme des Auxiliaires de conversation consiste à ajoindre un jeune ayant réussi 2 années d'études supérieures à un professeur local de langue française pour y travailler l'oralité. Réciprocité dans le dispositif, 10 pays concernés , 1ere expérience professionnelle, renforcement de l'employabilité et renforcement des connaissances linguistiques	Aide à la mobilité frais de déplacement OUT, bourse IN)	In	Étudiants du supérieur ou diplômés étrangers, jeune en SIP ou chômeurs	Institutions d'accueil (FWB) (écoles secondaires ,hautes-écoles,universités) , institutions d'origine	FWB
			Out	Étudiants du supérieur (2 années réussies) ou diplômés de la FWB, jeune en SIP ou chômeurs	Institutions d'accueil (écoles secondaires ,hautes-écoles,universités) , institution d'origine (FWB)	FWB
Partager le savoir-faire et l'expertise des administrations et OIP d'accueil	Bourses spécifiques de stage professionnel	Aide à la mobilité (Déplacement et frais de séjour) sous forme de bourse	In	Étudiants dans les filières administratives ou personnel en formation dans une école d'administration publique	Institutions d'accueil (administration publique de la FWB, OIP et WBI), institutions d'origine (ENA RDC, ESFAM en Buglarie, UFAR en Arménie)	FWB/RW
Soutenir le renforcement des compétences des individus	Bourses pour les stages en Organisation Internationale publique (OI)	Aide à la mobilité (déplacement et séjour) sous forme de bourse	Out	Diplômés de niveau universitaire, dans les deux années qui suivent l'obtention du diplôme maximum	Organisations Internationales publiques	FWB/RW
Soutenir le renforcement des compétences des individus	Bourses pour les stages à l'Académie de Droit International (ADI)	Aide à la mobilité	Out	Étudiants dans une filière en lien avec le droit international privé et public	Académie de Droit International, institutions universitaires d'origine(FWB)	FWB
Soutenir le renforcement des compétences des individus	Bourses pour des stages en entreprises en Europe (collaboration avec Awex)	Aide à la mobilité	Out	Etudiants du supérieur	EIS de la FWB, entreprise étrangère	RW
Soutenir le démarrage d'une entreprise en wallonie	Bourses favorisant l'outsourcing dans le processus de création(collaboration avec Awex)	Aide à la mobilité	Out	créateurs d'entreprise	individu ,interlocuteur étranger	RW

Au niveau des évolutions, le programme pilote Mitacs est suspendu mais l'accord pourrait être renouvelé en 2023 ou 2024. De nouveaux programmes pourraient voir le jour dans le sens de l'accueil : DOCT.IN et Master.IN mais aucune date

n'est encore prévue à ce jour. L'évolution de la législation en matière d'accès au territoire a débouché sur des nouvelles procédures complexifiant la mobilité internationale.

EN BREF



2.770.756,70 €
budget



498
boursiers



275
femmes



223
hommes



- 7 %
de boursiers
en 2021



339
OUT



159
IN

BOURSES BILATÉRALES



1.154.452,49 €
budget



19
pays



91
femmes



93
hommes



184
de boursiers par
rapport à 2021



21
OUT



163
IN

BOURSES DE RENFORCEMENT
DE LA LANGUE FRANÇAISE OU ÉTRANGÈRE

136.995 €
(uniquement IN)



35
pays



82
femmes



43
hommes



125
boursiers



14
OUT



111
IN

AUXILIAIRES DE CONVERSATION
DE LA LANGUE FRANÇAISE ET ÉTRANGÈRE

327.934,96 €
budget



8
pays



54
femmes



12
hommes



66
boursiers



34
OUT



32
IN

PROGRAMME EXCELLENCE DE LA RECHERCHE

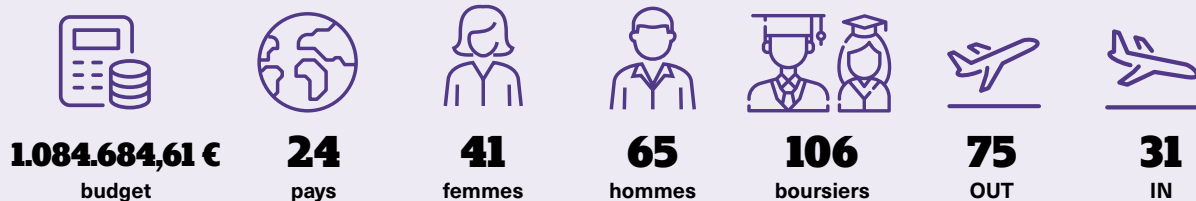

STAGE EN ENTREPRISE, STAGE OI ET ENVOL À L'INTERNATIONAL

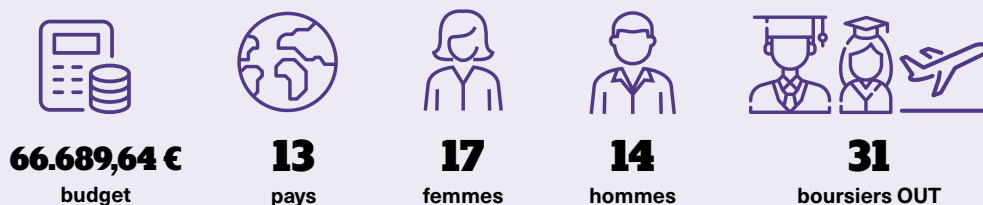

ET PLUS ENCORE, DE MANIÈRE GÉNÉRALE



MOBILISATION GÉNÉRALE DES BOURSES EN 2022

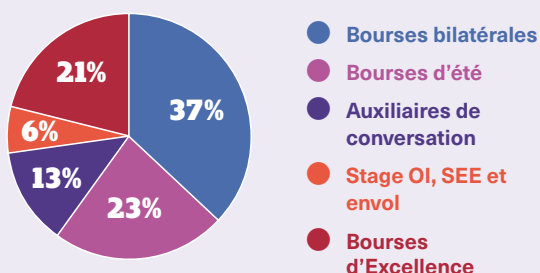

RÉPARTITION DES TYPES DE BOURSES BILATÉRALES ET DE RENFORCEMENT DE LANGUE

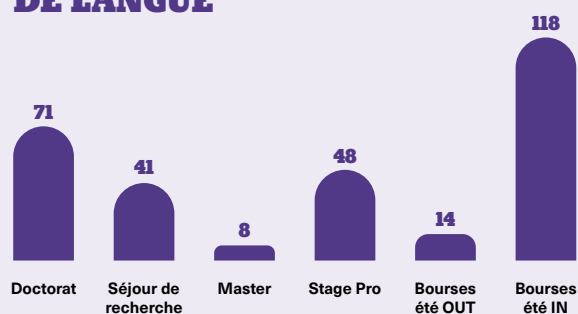

L'ACCÈS AU TERRITOIRE BELGE MODIFIÉ

La transposition de la Directive 2011/98/UE a donné l'impulsion d'une modification procédurale quant à la demande d'autorisation de séjour et de travail des chercheurs, stagiaires, étudiants et publics divers circulant notamment au sein des projets et programmes menés par la Fédération Wallonie-Bruxelles et la Wallonie. Désormais, il y a couplage des 2 demandes qui sont traitées à la suite des différentes réformes de l'Etat, par des niveaux de pouvoir différents appliquant chacun ses propres délais de traitement. En outre, la nécessité de disposer d'une autorisation de travail diffère entre la Région de Bruxelles-Capitale et la Wallonie. Il en résulte une complexification certaine pour la mise en œuvre de la coopération avec les ressortissants des pays tiers, une perte d'agilité, des délais trop longs, un risque de perte d'attractivité et une mise en échec potentielle de la coopération internationale mise en place par les entités fédérées. WBI, en collaboration avec d'autres opérateurs institutionnels (ARES, FNRS, Office des étrangers...), a apporté sa contribution au débat sans que des éléments préservant la qualité de la coopération internationale n'aient été repris dans la Loi du 15 décembre 1980 sur l'accès au territoire, le séjour, l'établissement et l'éloignement des étrangers et ses arrêtés d'application maintenant révisés avec entrée en vigueur en 2022 et 2023 pour les chercheurs.

TÉMOIGNAGES

“

« Un grand merci à Wallonie-Bruxelles International de m'avoir offert cette opportunité de stage à l'UNESCO et de me permettre de vivre une expérience enrichissante, professionnelle, intellectuelle, relationnelle et personnelle. »



Mathilde Daufresne,
étudiante à l'ULB,
stage à l'UNESCO de Paris

“

« Tout se passe très bien à Rome et dans l'école, je m'y plais énormément. J'ai eu la visite de [...], l'auxiliaire de conversation qui travaille à Pavie et à qui j'ai pu montrer mes coins préférés de Rome. C'était chouette de partager nos expériences respectives [...] ».

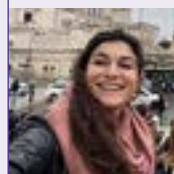

Magali Bou Assi,
auxiliaire de conversation
en Italie

“

« Pendant ces deux années de mon parcours postdoctoral et avec le soutien financier de WBI, j'ai publié des articles dans des revues scientifiques, assisté à des conférences internationales, à des cours d'été en Allemagne, à des séminaires à l'ULiège qui m'ont aidé à renforcer mes réseaux académiques ».

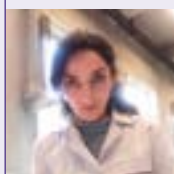

Arevik Vardanyan,
post doctorante au
laboratoire GeMME,
ULiège de 2020 à 2022

“

« Cette expérience m'aura apporté énormément. D'abord sur le plan scientifique où j'ai pu apprendre de nouvelles techniques, approfondir mes connaissances et élargir mon réseau scientifique, mais également sur un plan plus personnel en découvrant la culture américaine et la Californie ».



Gilles Rademaker, post
doctorant à l'Université
California de San Francisco
de 2021 à 2023

LA MOBILITÉ SOUTENUE PAR LE BIJ

• La mobilité soutenue par le Bureau International Jeunesse (BIJ)

Guichet unique pour les jeunes qui souhaitent obtenir une aide pour réaliser un projet à l'étranger, le Bureau International Jeunesse (BIJ) est aussi un lieu de réflexion et de concertation de la politique de jeunesse sur la scène internationale. Le BIJ a pour mission de gérer des programmes internationaux destinés aux jeunes de Wallonie et de Bruxelles en dehors du cadre scolaire. C'est un service de Wallonie-Bruxelles International cogéré avec le Ministère de la Fédération Wallonie-Bruxelles.

• 2022, reprise de la mobilité internationale

Après l'arrêt total de la mobilité internationale en début d'année 2020 et le recours aux projets en distanciel, l'année 2022 a marqué le retour des déplacements physiques, dans le respect des règles sanitaires.

Ce redémarrage a été accompagné par diverses initiatives : renforcement de la promotion des programmes du BIJ en participant à nouveau en présentiel à des salons et séances d'informations, des ateliers et formations, des rencontres sur le terrain...

Des concertations avec le secteur jeunesse ont également été organisées. Il est apparu que le secteur jeunesse a été très impacté par la crise Covid : perte des liens avec les jeunes, qui eux-mêmes ont été très affectés par la pandémie (comme cela a été notamment révélé par une étude du Forum des Jeunes).

Dès lors, la priorité du secteur est d'abord de renouer ces liens avec les jeunes. L'attrait pour l'international est toujours présent. Mais cela prendra du temps pour relancer massivement des projets de groupe vers l'international.

Les mobilités individuelles ont repris assez rapidement.

• Nombre de participants sélectionnés en 2022

Nombre de participants FWB/RW sélectionnés

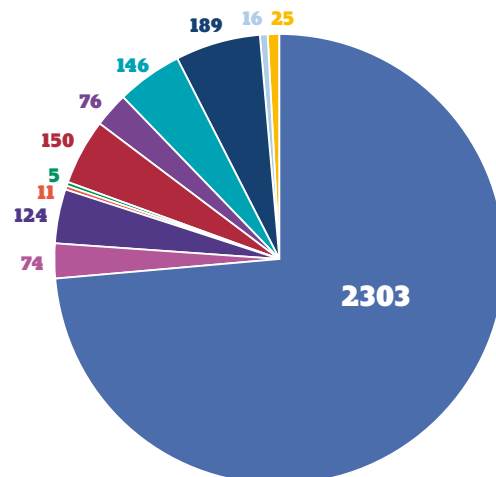

Nombre de participants non FWB/RW sélectionnés

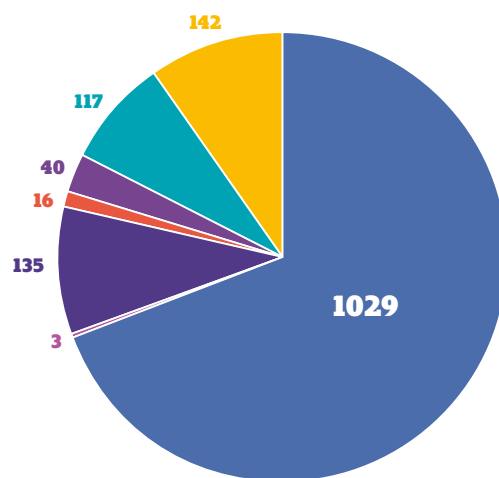

TOTAL DES PARTICIPANTS SÉLECTIONNÉS

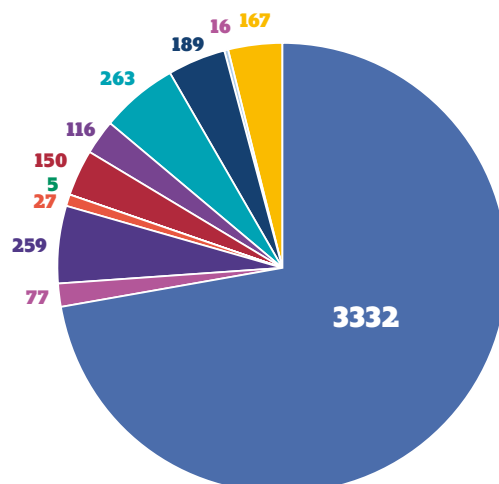

En 2022, un total de 4.601 jeunes ont été sélectionnés dont 3.119 jeunes de FWB pour 297 projets

- **Projets spéciaux et appels**



Parmi les différents projets spéciaux et appels lancés par le BIJ, nous mentionnons la **résidence** « Vivants ! » organisée d'abord en ligne. Elle a abouti à un spectacle pluridisciplinaire imaginé par 8 jeunes artistes belges et tunisiens lors d'une semaine de création en mai 2022 à Bruxelles. Cette création a ensuite été déclinée en novembre 2022 en Tunisie pour le Sommet international de la Francophonie et au Québec pour célébrer le 40^e anniversaire de la Délégation générale Wallonie-Bruxelles au Québec (LOJIQ s'associe ici au BIJ pour sélectionner 4 jeunes québécois qui ont travaillé avec les 4 FWB pour une nouvelle forme de mise en scène, présentée dans les locaux de la Délégation).

En collaboration avec Les Offices jeunesse internationaux du Québec (LOJIQ), 7 jeunes entrepreneurs de FWB ont pris part à la 1^{ère} édition des **Rendez-vous d'affaires de la Francophonie** organisée à Québec en juillet. Cet événement a célébré la langue française comme outil de développement des affaires au sein d'un espace qui s'étend sur plusieurs continents.

Dans le secteur du numérique, toujours en partenariat avec LOJIQ, 3 participants de FWB ont pris part à la **Semaine numériQc de Québec** (avril 2022) et 4 participants québécois ont été accueillis au **KIKK à Namur** (avec une délégation de 11 FWB en novembre 2022).

La 3^e édition du Festival **Empow'her** axé sur le féminisme, l'égalité des genres et le leadership féminin s'est tenue à Paris du 16 au 20 septembre 2022. 5 participants de FWB y ont pris part.

Dans le cadre de la campagne **Démocratie ici, Démocratie maintenant**, lancée en mars 2022 par le Conseil de l'Europe, le BIJ a pris l'initiative de développer une compilation de fiches d'animations, afin de faciliter le déploiement d'activités de sensibilisation et de réflexion dans les écoles et organisations de jeunesse. Ce manuel en libre téléchargement en ligne propose 18 animations, classées selon les 3 piliers de la campagne (démocratie et accès aux droits, participation significative des jeunes et numérisation) inspirées de ressources pédagogiques régulièrement utilisées en éducation aux droits humains et à la citoyenneté démocratique (Libres Ensemble, Alternatives, Connexions, Parole aux jeunes, Repères).



Par ailleurs, en partenariat avec les Délégations générales Wallonie Bruxelles au Chili, au Maroc et au Québec, des appels pour réaliser un **Tremplin Job** en leur sein ont été lancés, en lien avec le secteur ou des projets Jeunesse.



Dans le cadre de l'Année européenne de la jeunesse et en partenariat avec le Service de la jeunesse, le BIJ a également financé 16 projets dans le cadre d'un appel spécifique **Citoyens en action**. Ces initiatives ont touché plus de 4.200 jeunes au travers d'activités d'éducation à la citoyenneté démocratique et aux droits humains (ateliers, formations, journées de découverte) mais aussi de supports de sensibilisation diffusés en ligne (visuels et capsules vidéo).

• **Témoignages :**

Erasmus+

Activité de Participation : La rencontre des récupérathèques, Dunkerque

« Une Récupérathèque est un espace coopératif où se rencontrent des jeunes soucieux de réemployer et d'échanger leurs matériaux de création. Elles fonctionnent avec leur propre monnaie et ont pour ambition de promouvoir un modèle économique soutenable qui fait glisser la notion de 'déchet' à celle de 'ressource'. Ici le projet a rassemblé une soixantaine d'étudiants en art, design et architecture à Dunkerque. L'objectif était de promouvoir ce modèle d'économie sociale, d'en apprendre davantage sur les divers aspects de la gestion quotidienne, de participer à des ateliers d'éco-conception et de se réunir autour d'une table ronde pour discuter de concepts comme la crise des ressources, la gouvernance partagée, la solidarité et le lien social ».

Corps Européen de Solidarité

Projet de solidarité autour du travail du bois, Bruxelles

« Head, Heart, and Hands woodworking : avec ce projet, nous souhaitons créer un club qui réunisse des personnes issues de différents horizons pour découvrir ensemble le travail du bois. Pendant 6 mois, nous apprendrons des techniques de menuiserie, de base et plus avancées, travaillerons sur des projets personnels et réaliserons un projet de groupe visant à avoir un impact social pour la communauté locale. Notre club vise à rapprocher des nouveaux arrivants en Belgique et à Bruxelles afin de développer des liens et faire naître des amitiés entre les différentes parties de la communauté bruxelloise ».

“

Artichok – Résidence artistique au Canada

« Je conseille vivement ce type d'expérience à d'autres jeunes artistes. Cette résidence m'a donné l'opportunité de présenter et de développer mon travail avec un plus grand professionnalisme (...). J'ai aussi eu l'opportunité de présenter mon travail au Cinéma de Fogo Island Inn où j'ai présenté mes précédentes œuvres cinématographiques. La projection a été suivie d'une présentation de ma pratique et d'une discussion avec le public ».

“

Entrechok – Rencontre en Mongolie de producteurs de cachemire éthique et éco-responsable en vue de lancer son propre projet

« Notre projet est la création et le développement d'une marque de vêtements en maille en cachemire de Mongolie, produite avec éthique et éco-responsabilité. Par ailleurs, le projet fait la part belle à l'artisanat féminin. J'ai donc eu l'occasion de vérifier que l'ensemble des étapes relatives à la production répondaient aux valeurs et aux critères de respect qui me sont propres (...). De plus, cette expérience m'a permis de rencontrer d'autres sources d'influence / d'inspiration relatives aux façons de produire en étant plus respectueux des animaux et de l'environnement ».

“

Bel'J – Echanges de jeunes autour du langage des signes, Flandre

« Le soutien financier et moral du BIJ a été un vrai levier pour permettre cette première rencontre entre jeunes sourds issus de différentes communautés linguistiques et même culturelles puisque 5 jeunes Ukrainiens ont participé à ce séjour. C'est un beau projet pour encourager les jeunes à sortir de leur zone de confort et aller à la rencontre d'autres jeunes issus de différentes communautés pour enrichir leur savoir-faire et leur offrir la richesse de la diversité ».

“

Tremplins Jeunes – Projet dans le domaine de la communication, Italie

« Ce projet m'a permis de rompre avec mon quotidien : diplômée en 2012, je travaille depuis la sortie de mes études et souhaitais effectuer un séjour en Italie depuis plusieurs années (...). Au niveau professionnel, ce projet m'a permis de renforcer mes compétences (...) et de travailler sur mes faiblesses (...). J'ai donc dû dépasser ma timidité (...). A l'avenir, ces expériences me permettront de me sentir plus sûre de moi lorsque je devrai communiquer en italien ou dans une autre langue étrangère. Je serai également plus sûre de mes compétences sociales et je sais désormais que je peux m'intégrer rapidement à un environnement ».

Programme Québec

“

Echanges dans le domaine du commerce équitable

« J'ai pu bénéficier d'un cadre bienveillant pour apprendre à mieux me connaître et à mieux identifier mes forces et mes faiblesses (...). J'ai également pu acquérir plus de confiance en moi en sentant de la reconnaissance et de l'intérêt pour mon approche et mes idées. J'ai également eu la chance de faire de belles rencontres qui m'ont permis de me familiariser davantage avec la culture québécoise. C'est vraiment une superbe opportunité et je ne regrette pas de l'avoir saisie ».

Axes Sud

“

Laboratoire belgo-tunisien autour des pratiques socio-culturelles, Tunisie

« L'ambition des groupes de jeunes, au-delà de la simple rencontre physique, est de se sensibiliser mutuellement sur les liens que peuvent exercer 'le mythe et la révolution' dans leur quotidien. Pour ce faire, une architecture réflexive occidentale et orientale autour de ces deux notions a conduit les uns et les autres à se questionner au travers de formats d'intelligence collective avec pour socle commun les droits culturels et ce, en vue d'une création collective entre jeunes de ces deux continents ».

“

Mini Mob – Visite du Musée des Instruments de Musique à Bruxelles

« Merci pour le soutien financier qui nous a permis de faire bouger les jeunes. De les accoutumer aux transports en commun. Une journée telle que celle-ci est toujours l'occasion de faire la découverte de grandes villes qui nous changent de la campagne ».



LA MOBILITÉ SOUTENUE PAR LE PROGRAMME « CITOYENS DU MONDE »

En septembre 2017, WBI a mis en place le projet « Citoyens du Monde » ayant pour objectif l'ouverture des jeunes au monde des relations internationales et l'éducation aux principes des organisations internationales.

Le programme vise à développer les aptitudes professionnelles des étudiants, à promouvoir les relations entre étudiants et encourager la compréhension, la coopération internationale, le respect mutuel et la diversité culturelle.

L'initiative soutient en Wallonie et à Bruxelles la participation d'étudiants des établissements d'enseignement supérieur de la Fédération Wallonie-Bruxelles à des exercices simulés de sessions/négociations internationales d'organisations internationales intergouvernementales ou non-gouvernementales ou dans des établissements publics internationaux, ainsi que la participation à des concours de plaidoirie internationale. Ces compétitions touchent le droit civil, le droit pénal, le droit international public, le droit public et administratif et le droit du commerce international.

Les exercices de simulation en organisation internationale sont l'occasion idéale pour comprendre ce type d'institution. Ils ont pour but de former les participants aux négociations internationales, d'améliorer leur compréhension des enjeux politiques et techniques mais aussi de développer leurs qualités de communication, de relations internationales et de diplomatie. Ils visent à confronter les étudiants à de réelles discussions de haut niveau en les amenant à incarner le rôle de délégués officiels représentant les positions d'un pays au sein d'une institution multilatérale importante.

Le concours de plaidoirie a pour objectif de favoriser l'émulation, la recherche et l'approfondissement des connaissances juridiques, de faire la promotion du droit et d'encourager l'art oratoire. C'est un complément pratique aux enseignements théoriques universitaires.



En 2022, WBI a octroyé des subventions pour un montant de 25.000 euros permettant à plus de 55 étudiants de participer aux concours de plaidoirie et exercices de simulation suivants :

- London International Model United Nations (LIMUN) (Londres)
- Concours René Cassin (Strasbourg)
- Concours Manfred Lachs (Vienne)
- National Model United Nations (NMUN) (New York)
- Annual Willem C. Vis International Commercial Arbitration Moot (Vienne)
- Concours Charles-Rousseau (Brest)
- Simulation du Parlement européen Canada-Québec – Europe (SPECQUE) (Québec)
- Concours Jean-Pictet (Durrës – Albanie)



Partie V

WBI AU SEIN DE L'UNION EUROPÉENNE



Union européenne



L'invasion de l'Ukraine par la Russie le 24 février est sans conteste l'événement politique le plus important de 2022.

Ce conflit aux frontières de l'Europe est lourd de conséquences pour les pays de l'Union européenne, poussant cette dernière à revoir en profondeur son positionnement géopolitique vis-à-vis de la Russie et à enclencher un train inimaginable de mesures d'aide humanitaire, militaire, judiciaire, financière à l'Ukraine, et de sanctions commerciales et politiques vis-à-vis de la Russie et de la Biélorussie.

L'arrimage de l'Ukraine au monde continental s'est symboliquement renforcé par l'acceptation au Conseil européen de juin de la candidature de l'Ukraine à l'adhésion à l'Union européenne déposée dès le 28 février. La Moldavie et la Géorgie, qui ont également fait acte de candidature, se sont vues accorder le même statut pour la première, la reconnaissance de la vocation européenne pour la seconde.

L'Union s'est également mobilisée face à l'afflux de millions de réfugiés ukrainiens fuyant le conflit, en majorité des femmes et des enfants. Elle envisage de même, la reconstruction par la mobilisation de fonds très importants. L'Union européenne est également fortement touchée par le blocage des importations ukrainiennes de céréales et d'engrais, faisant flamber le prix de ces produits de première nécessité, ainsi que par la diminution drastique des livraisons de pétrole et de gaz en provenance de Russie, tant à la suite des sanctions contre cette dernière que par les mesures de rétorsion de la Russie vis-à-vis des Européens et entraînant une explosion sans précédent des prix de l'énergie. La dépendance énergétique de l'Union européenne, en particulier de l'Allemagne, vis-à-vis de la Russie est ainsi apparue comme une faiblesse majeure de l'économie européenne.

Le Conseil européen s'est focalisé sur cette crise majeure lors de toutes ses réunions depuis le 24 février et a défini une stratégie qui a permis à la Commission, au Comité des représentants permanents (COREPER) et au Conseil Affaires étrangères de préparer, au bout d'un travail titanesque, l'adoption de pas moins de neuf trains de sanctions à l'encontre de la Russie et de la Biélorussie (23 février, 25 février, 28 février, 2 mars, 9 mars, 15 mars, 8 avril, 3 juin, 21 juillet, 6 octobre et 16 décembre).

Ces sanctions sont de nature économique, commerciale ou financière. Elles portent également sur le gel des avoirs

et l'interdiction d'entrée sur le territoire européen d'un nombre croissant de personnes russes ou biélorusses. Elles traduisent la volonté européenne d'affaiblir l'économie russe, en particulier dans tous les domaines susceptibles de soutenir l'effort de guerre du pays, en veillant à ce qu'elles affectent davantage la Russie que les États membres de l'Union, en répartissant cet impact de manière équilibrée. C'est ainsi que d'intenses concertations ont eu lieu au plus haut niveau entre la Commission et les États membres. Vu le rythme accéléré d'adoption des textes légaux établissant ces sanctions, nous n'avons cependant eu à chaque fois que quelques jours, voire quelques heures pour vérifier la portée des propositions et leur impact sur l'économie wallonne. La Délégation générale WB auprès de l'UE (DGWB UE) a systématiquement suivi et diffusé, quoique de manière restreinte vu le caractère sensible de ces propositions, la totalité des textes vers une task-force établie à l'initiative du Ministre de l'Économie et du Commerce, Willy Borsus. La DGWB UE a également pris part aux réunions de cette task-force et relayé les points d'attention et les questionnements formulés par celle-ci. La Fédération Wallonie-Bruxelles a également été concernée, en particulier sur le volet des sanctions touchant les médias russes.

Parallèlement au Conseil Affaires étrangères, qui s'est également impliqué dans l'activation de la Facilité européenne pour la paix, débloquent un soutien financier européen pour la fourniture d'armement à l'Ukraine, l'organisation de l'aide humanitaire et matérielle ainsi que l'accueil des réfugiés, le Conseil Justice et Affaires intérieures (JAI) ainsi que le Conseil Emploi et Affaires sociales, se sont concentrés sur la coordination européenne de l'accueil et la répartition des réfugiés. Dès le 4 mars, le Conseil JAI a adopté le statut de protection temporaire pour tous les ressortissants ukrainiens ayant fui en Europe, garantissant notamment l'octroi d'un permis de travail, de compétence régionale pour ce qui nous concerne. Dès le 27 février, le mécanisme IPCR (Integrated Political Crisis Response) a par ailleurs été activé, entraînant la publication régulière de rapports ISAA (Integrated Situation Awareness and Analysis). Ces rapports, dont la Délégation assure la diffusion vers nos autorités et les services concernés, aident à l'identification des besoins et au monitoring de la gestion des flux migratoires en provenance d'Ukraine et présentent un intérêt tant pour les services sociaux que pour les systèmes éducatifs se devant d'accueillir les enfants ukrainiens scolarisables.

L'afflux de réfugiés ukrainiens dans l'UE a donc amené les États membres à devoir rapidement organiser l'accueil et l'intégration de ceux-ci, que ce soit en matière d'emploi, de formation, d'éducation, de santé, de protection des mineurs, de lutte contre la pauvreté, d'accès au logement, etc. Dans ce contexte et tout en respectant les contraintes liées au Cadre financier pluriannuel, l'UE a souhaité offrir des possibilités de soutien financier aux autorités publiques. Parmi les rares « nouveaux » moyens qui ont ainsi été proposés, la Commission a lancé le 18 mars 2022 un nouvel appel à projets auprès des États membres dans le cadre de l'Instrument de soutien technique (TSI - Technical Support Instrument), dans le domaine de l'accueil et l'intégration au sein des États membres des ressortissants de pays tiers (réfugiés ukrainiens). Pour la Belgique et donc, pour la Wallonie et la FWB, il s'agissait là d'une des rares possibilités de bénéficier d'un (petit) financement européen visant à soutenir le renforcement de leurs capacités institutionnelles et opérationnelles pour accueillir les personnes fuyant la guerre en Ukraine. Les délais étaient cependant très courts puisque la date butoir pour répondre à l'appel et déposer un projet était le 8 avril 2022. La DGWB UE a donc rapidement relayé cet appel à projets auprès de ses autorités et des opérateurs concernés. La Délégation a ensuite accompagné ceux-ci dans l'élaboration de leur dossier et tout au long de leurs démarches. Une séance d'information a notamment été organisée entre la Commission et la Wallonie et la Fédération Wallonie-Bruxelles, afin de répondre « en direct » à toutes les questions et demandes de clarifications. La Wallonie a ainsi été en mesure de soumettre à temps un dossier et celui-ci a bien été approuvé par la Commission.

Le Conseil Affaires économiques et financières (ECOFIN) s'est, quant à lui, principalement appliqué à la délivrance de l'aide macro-financière à l'Ukraine et à de nombreuses opérations de modifications budgétaires afin de dégager des fonds européens partout où cela était possible pour faire face aux conséquences budgétaires de l'accueil et de l'aide humanitaire et matérielle.

Les Ministres des Transports ont aussi participé à l'effort global, en examinant les questions relatives à la fermeture de l'espace aérien européen vis-à-vis des compagnies russes ou encore au transport routier.

De leur côté, les Ministres de l'Énergie se sont emparés de plusieurs problématiques liées notamment au 5^e paquet de sanctions du 8 avril, instaurant une interdiction d'importation du charbon russe et au 6^e paquet, portant notamment sur le pétrole russe. Pour contrer les difficultés d'approvisionnement en énergies fossiles et accélérer la sortie de la dépendance de l'Union vis-à-vis de cette source décidée dès le Sommet de Versailles des 10 et 11 mars, le Conseil Énergie s'est également concentré sur le plan REPowerEU

proposé par la Commission le 18 mai. Ce plan comprend 3 axes : la réduction de la demande, la diversification de l'approvisionnement, notamment grâce à la création d'une plateforme d'achat de gaz conjointe (accompagnée d'un mécanisme de solidarité entre États membres et finalisée, par voie de règlement le 19 décembre) et une accélération du développement des énergies renouvelables. Un mécanisme temporaire de correction du marché limitant les prix excessifs du gaz (règlement auquel la Belgique était particulièrement attachée) a également été adopté le 19 décembre et un exercice de diffusion envers des pays fournisseurs a été initié.

Dans le domaine de l'économie, la Commission a décidé, dès le 23 mars, d'un cadre temporaire de crise pour les aides d'État afin de permettre aux États membres une plus grande flexibilité pour soutenir l'économie dans le contexte de la guerre. Ce mécanisme a été prolongé en octobre 2022.

La Commission a également suspendu dès le 4 mars toute coopération avec les organismes russes et biélorusses dans les domaines de la recherche, de la science et de l'innovation, le programme de travail d'Horizon Europe pour 2021-2022 étant amendé en ce sens. Le 10 juin, les Ministres de la Recherche réunis au Conseil Compétitivité ont adopté des conclusions sur les principes et les valeurs de la coopération internationale en matière de recherche et innovation (R&I), ainsi qu'une déclaration sur l'agression militaire de la Russie contre l'Ukraine et son impact sur la R&I.

Enfin, les Ministres de l'Éducation ont convenu de se coordonner, via une task-force, sur les questions d'enseignement dans le contexte de la guerre et de l'accueil des réfugiés, tandis que le Comité des programmes Erasmus+ et Corps européen de solidarité réorientaient les programmes de travail de ces instruments en intégrant notamment une dimension d'aide humanitaire vis-à-vis de l'Ukraine dans les actions du Corps européen de solidarité. Les Ministres de la Culture et du Sport ont également adopté des déclarations. Les premières soulignent le caractère essentiel de la liberté des médias et du pluralisme, les menaces et graves dommages qui touchent le patrimoine muséal, monumental et urbain de l'Ukraine. Les secondes déclarations soutiennent les positions prises par les organisations sportives internationales annulant les événements sportifs internationaux sur les territoires russe et biélorusse et interdisant de compétition les athlètes de ces pays, ainsi que tout soutien financier aux clubs et athlètes.

Cette année 2022 a été particulièrement féconde en termes de remise à l'honneur du français comme langue de travail officielle et de promotion du multilinguisme dans les enceintes du Conseil avec la Présidence française du premier semestre. En amont, plus de 1.000 personnes, Directeurs



© Cabinet du Ministre-Président Pierre-Yves Jeholet

généraux, membres de cabinets de Commissaires européens et diplomates des Représentations Permanentes ont dans cette optique, bénéficié de cours de français proposés par la Présidence française. Une opportunité pour la Fédération Wallonie-Bruxelles, pour qui la valorisation du français et du multilinguisme au sein des institutions a toujours constitué une priorité, d'alimenter une réflexion quant aux possibilités de s'inscrire dans la continuité du travail de revalorisation du français et du multilinguisme ainsi mené durant cette Présidence, en perspective de la Présidence belge 2024 à venir. Ajoutons également que le Ministre-Président Pierre-Yves Jeholet a participé comme intervenant à la Conférence de haut niveau « Diversité linguistique et langue française au sein de l'Union européenne » organisée à Pau par la Présidence Française le 15 mars 2022.

PRÉSIDENTIE BELGE DU CONSEIL DE L'UNION EUROPÉENNE 2024

L'année 2022 a également vu la préparation de la Présidence belge du Conseil de l'Union européenne entrer dans sa phase active.

En effet, la Belgique assurera pour la 13^e fois la Présidence tournante du Conseil de l'Union européenne du 1^{er} janvier au 30 juin 2024. Les préparatifs ont été lancés par la Task-Force fédérale, qui rassemble, au sein de ses différentes formations, les différentes parties prenantes à la préparation des différents niveaux de pouvoir.

Les différentes entités fédérées seront amenées à assurer la direction dans certaines filières du Conseil, et à cet effet, et conformément à l'accord de coopération de 1994, une décision sur le tour de rôle a réparti les différentes matières.

Durant cette période :

- La Wallonie occupera le siège de la Présidence en Recherche, Tourisme, Politique régionale, Aménagement du territoire et Logement. S'agissant de la Politique urbaine, domaine qui relève de la filière Politique régionale, Aménagement du territoire et Logement, la Présidence sera exercée par la Région de Bruxelles-Capitale.
- La Wallonie occupera le siège de la Belgique en Emploi et Affaires sociales et en Énergie.
- La Fédération Wallonie-Bruxelles occupera le siège de la Présidence en éducation et en sport.
- La Fédération Wallonie-Bruxelles occupera le siège de la Belgique en culture.

La Délégation offre notamment un support pour la définition du programme et des priorités par la connaissance des différents dossiers, et par les contacts avec les directions de la Commission européenne. Avec le département Union européenne de Wallonie-Bruxelles International à la tête de la coordination, elle soutient de manière globale la préparation par sa participation aux différents groupes de travail de la Task-Force.

Sur la base d'une évaluation faite par la Délégation et le Département UE de WBI, des moyens tant humains que financiers nécessaires à l'exercice de cette présidence, les deux Gouvernements ont adopté les budgets spécifiques pour les années 2023 et 2024, incluant différents renforts en matière de ressources humaines, mais aussi la liste des événements de haut niveau dont ils prendront l'initiative durant notre Présidence. Dans cette liste, l'organisation des événements ministériels sont à charge de Wallonie-Bruxelles International, ce qui signifie également une implication de la Délégation générale auprès de l'UE.

La Délégation a également pris l'initiative de nombreux contacts avec la Commission afin de tisser les liens avec les correspondants de la future Présidence belge dans les différentes Directions générales, de permettre d'élaborer plus avant les thèmes à traiter, en tenant compte au mieux des priorités et des emplois du temps des services de la Commission et d'établir des collaborations avec ceux-ci. De plus, de nombreux échanges ont eu lieu avec les collègues des Représentations permanentes espagnole et hongroise, les deux pays qui nous sont associés dans le trio de Présidence.

Le Département UE assure la coordination administrative et technique et le suivi de l'organisation des différentes activités liées à l'exercice de la Présidence ainsi que des aspects logistiques et de protocole.

Le Département a réuni pour la première fois le 13 décembre 2022 un groupe de travail interne à WBI composé des services concernés par la future présidence (protocole, communication, ressources humaines, marchés publics, délégation générale UE...).

Par ailleurs, il est chargé de convoquer et de présider les réunions du groupe de travail technique conjoint entre la Fédération Wallonie-Bruxelles et la Wallonie. La première réunion de ce groupe technique a eu lieu le 15 décembre 2022.

Des présentations de l'état d'avancement des préparatifs de la Présidence ont été effectuées à la demande, comme ce fut le cas devant le Comité stratégique du Service Public de Wallonie le 25 novembre.

Le Département UE a avancé en fin d'année 2022 sur une série de dossiers que les Gouvernements lui ont confiés :

- Organisation des événements de niveau ministériel, ainsi que des réunions informelles (« Attachés Trip ») de groupes de travail du Conseil : un marché public est en préparation et sera lancé par WBI au début 2023 pour l'organisation de ces événements.
- Formations : une procédure de marché public sera lancée au début 2023 en vue d'organiser une formation, en langue française, destinée aux agents des administrations et cabinets impliqués dans la Présidence.
- Culture : des événements culturels organisés par des opérateurs de la Fédération Wallonie-Bruxelles pourront, s'ils remplissent une série de critères, recevoir un « label présidence » dans le cadre de la Présidence belge du Conseil de l'Union européenne. Un appel à projets sera lancé en ce sens au début 2023.

WALMEET.EU

Le projet « Wallonia Meets EU » - ou WALMEET.EU en abrégé - découle d'une décision du Gouvernement wallon de mai 2021.

WALMEET.EU répond au constat de performance insuffisante des acteurs wallons dans les programmes, les initiatives et les financements européens. Prenant exemple sur le dispositif VLEVA en Flandre, WALMEET.EU ambitionne d'amplifier les messages des opérateurs qui travaillent actuellement sur les financements européens, de mettre en place des outils d'anticipation et de prospective, de mieux faire connaître les talents de la Wallonie auprès des institutions européennes et de construire des connexions entre les administrations et les opérateurs actifs sur les questions européennes.

Les deux outils de WALMEET.EU, mis en place en janvier 2022, sont un site Internet et une plateforme connectée en ligne dont le prestataire a été désigné fin 2022 à la suite d'une procédure de marché public. Le site Internet relayera les appels d'offres, les propositions de financement divers, mais également les appels à experts ainsi que toute initiative des institutions européennes de nature à améliorer le positionnement des acteurs wallons dans les programmes européens. La plateforme connectera les opérateurs wallons et permettra un échange d'informations et de veilles efficace.

WALMEET.EU repose sur un comité de pilotage. Celui-ci est composé de représentants des services en charge des relations avec l'Union européenne du Service public de la Wallonie (SPW) ainsi que des principales Unités d'Administration publique (UAP) et de membres des cabinets du Ministre-Président et des Vice-Présidents du Gouvernement wallon. Un premier comité de pilotage s'est tenu, à Namur, le 19 mai.

Le projet WALMEET.EU a été présenté au Comité stratégique de la Wallonie ainsi qu'à la plateforme développement durable. Par ailleurs, plusieurs réunions bilatérales ont été organisées avec divers services du SPW et avec le point national de contact.

Dans l'attente de l'opérationnalisation du site et de la plateforme, WALMEET.EU organise une veille portant sur les initiatives, appels à propositions, à projets ou à experts de la Commission européenne. Elle les répertorie dans des fiches qui sont adressées de manière individuelle aux structures potentiellement intéressées.

A titre d'exemple, un appel du programme DIGITAL a été relayé vers plusieurs experts en cyber sécurité, thème central de l'appel. Un appel à expert en matière de taxonomie

a été relayé vers des économistes spécialisés dans cette matière. Ou encore, un appel dans le domaine de l'économie sociale a été relayé vers les coupoles de ce secteur.

Des bases de données d'experts wallons et non wallons sont en construction en vue de leur exportation vers la plateforme dès que cette dernière sera opérationnelle.

WALMEET.EU a organisé trois événements de réseautage.

Le 3 mai, un séminaire a porté sur le financement du secteur touristique et était organisé avec la participation active du Commissariat général au Tourisme. La Ministre Valérie De Bue, en charge du tourisme en Wallonie, a inauguré le séminaire avec des experts et une directrice de la DG GROW en charge du tourisme, Mme Valentina Superti. La rencontre a réuni une cinquantaine de participants.

Le 16 juin, un événement portant sur l'intelligence artificielle et la santé a eu lieu au Palais d'Egmont dans le cadre du Sommet européen des Entreprises (EBS). Une centaine de personnes y participaient. L'événement a permis de mettre en avant quelques champions wallons de l'intelligence artificielle comme MULTITEL.

Le 16 septembre, à Namur, WALMEET.EU a organisé un événement destiné aux seuls fonctionnaires et membres du personnel de la Wallonie et de ses UAP. Gregor Drozd, du Secrétariat général de la Commission, y présentait le rapport de prospective de la Commission européenne. Cette présentation a été l'occasion de confronter la prospective européenne avec la stratégie de spécialisation intelligente de la Région dans le cadre d'une intervention de Mme Florence Hennart du SPW EER.

WALMEET.EU développe des outils d'anticipation et de prospective. C'est dans ce contexte que WALMEET.EU a été approché par l'Institut d'Egmont pour participer à une réflexion destinée à alimenter, pour la Belgique, le rapport de prospective européen 2023. Elle a contribué à la présence de l'Institut wallon de l'Etude, la Prospective et de la Statistique (IWEPS) et d'une experte dans le domaine de l'ingénierie médicale, Mme Agnès Flémal, directrice de WSL.

Une cellule d'anticipation et de prospective a également été mise sur pied.

L'été a été mis à profit pour entamer une analyse du positionnement des acteurs wallons dans les programmes de financement européens ainsi que leur présence dans les marchés de biens et de services. Cette analyse, basée sur l'unique registre de transparence de la Commission européenne, se veut itérative.

Le projet WALMEET.EU a été désigné point de contact pour l'Instrument de Support technique (TSI) pour la Wallonie et la Fédération Wallonie-Bruxelles en remplacement du point de contact situé à la DGWB UE. C'est également dans ce contexte qu'il a organisé une mission TAIEX (échange avec des pays tiers de l'UE) pour des fonctionnaires de Djibouti sur le thème de la simplification administrative et de la digitalisation des services. Cette mission a eu lieu à Bruxelles et en Wallonie, du 13 au 16 décembre 2022.

COMITE DES RÉGIONS

Le Comité européen des Régions (CdR) est un organe consultatif de l'UE qui prépare et adopte des avis sur les propositions législatives du Conseil, de la Commission et du Parlement. Ces derniers sont dans l'obligation de le consulter pour les matières relevant des autorités locales et régionales. Faute de quoi, le CdR peut saisir la Cour de Justice de l'UE.

Au cours de l'année 2022, WBI a suivi les travaux des commissions du CdR où siègent des représentants de la FWB et de la Wallonie ainsi que leurs prises de paroles en session plénière. Le Ministre-Président de Wallonie, Elio Di Rupo, a rendu un second avis sur le réexamen de la gouvernance économique. Ce dernier faisait suite aux évolutions souhaitées par la Commission à la suite de la pandémie de la Covid-19.



Le Ministre-Président de Wallonie, Elio Di Rupo © J. Van Belle – WBI

Le texte a été approuvé en Commission ECON du 25 février 2022 par 55 voix pour, 10 contre et 3 abstentions et largement approuvé en séance plénière par la suite.

En mars 2022, le CdR s'est réuni avec l'ensemble de ses partenaires, à Marseille pour le Sommet européen des Villes et des Régions qui a permis aux membres de voter le Manifeste de Marseille des responsables politiques locaux et régionaux « L'Europe comme dans ses propres régions, ses propres villes et ses propres villages » ainsi qu'une Déclaration sur la Solidarité avec l'Ukraine.

L'année 2022 a aussi été marquée par des changements dans les fonctions. Vasco Cordiero est devenu Président du CdR. La Présidence du Ministre-Président de Wallonie, Elio Di Rupo, à la tête de la délégation belge s'est clôturée et depuis juillet 2022 jusqu'à la fin du mandat, c'est le Vice-Président du Gouvernement de Wallonie, Willy Borsus, qui en assure la Vice-Présidence.

MISE EN OEUVRE DU MARCHÉ INTERIEUR DANS L'ORDRE INTERNE - TRANSPOSITION DES DIRECTIVES

En imaginant le mécanisme des directives, les auteurs des Traités ont voulu laisser la possibilité aux États membres de bénéficier d'une certaine marge de manœuvre. En effet, une directive lie tout État membre destinataire quant au résultat à atteindre, tout en laissant aux instances nationales la compétence quant à la forme et aux moyens.

La coordination générale de la transposition des directives est confiée à un département du SPF Affaires étrangères dont le rôle principal consiste à faire circuler l'information entre les départements en charge de la transposition par le biais des coordinateurs européens désignés dans chaque département fédéral, régional ou communautaire, pour y assumer la responsabilité de la transposition en droit national des directives européennes. Les coordinateurs européens constituent une fonction d'interface entre les acteurs de la transposition. En ce qui concerne la Wallonie et la Fédération Wallonie-Bruxelles, ce coordinateur européen relève de Wallonie-Bruxelles International (WBI).

Outre la coordination et le suivi des dossiers de transposition des directives européennes, leurs rôles peuvent comporter une fonction d'appui des différentes administrations en cette matière. Ainsi, l'agent de WBI a participé à l'élaboration de la note au Comité de Direction du SPW Mobilité et Infrastructure afin de fixer une procédure interne de transposition de directive efficace et complétant la circulaire relative à la coordination et au suivi de la transposition des directives européennes.

Le coordinateur européen de WBI prépare régulièrement un état des lieux de la transposition des directives européennes et du contentieux à l'attention des Gouvernements wallon et de la Fédération Wallonie-Bruxelles.

AIDES D'ÉTAT

L'encadrement temporaire COVID n'a pas été prolongé au-delà de sa date d'expiration, fixée au 30 juin 2022, à quelques exceptions près. Mais l'encadrement temporaire de crise en matière d'aides d'État, adopté le 23 mars 2022, permet aux États membres d'exploiter la flexibilité prévue par les règles en matière d'aides d'État pour soutenir l'économie dans le contexte de la guerre menée par la Russie contre l'Ukraine.

Les entités contrôlées par la Russie qui sont soumises aux sanctions sont exclues du champ d'application de ces mesures.

L'encadrement temporaire de crise a été modifié le 20 juillet 2022 afin de compléter le train de mesures de préparation à l'hiver, dans le respect des objectifs du plan REPowerEU. Il a également été modifié le 28 octobre 2022 et est maintenant prolongé jusqu'au 31 décembre 2023.

La Commission européenne a adopté le 19 octobre 2022 une communication révisée sur les règles en matière d'aides d'État à la recherche, au développement et à l'innovation, qui définit les règles en vertu desquelles les États membres peuvent octroyer des aides d'État aux entreprises pour des activités de recherche, de développement et d'innovation, tout en garantissant des conditions de concurrence équitables. Cet encadrement contribue aux objectifs stratégiques de l'UE relatifs aux transitions écologique et numérique.

La Commission a autorisé le 15 juillet 2022, en vertu des règles de l'UE en matière d'aides d'État, un projet important d'intérêt européen commun (« PIIEC ») visant à soutenir la recherche et l'innovation, ainsi que le premier déploiement industriel, dans la chaîne de valeur de la technologie de l'hydrogène. Le PIIEC, intitulé « Hy2Tech », a été élaboré et notifié conjointement par quinze États membres dont la Belgique. Parmi les participants directs, citons le groupe international John Cockerill.

La Commission a également autorisé un deuxième « PIIEC » visant à soutenir la recherche et l'innovation, les premiers déploiements industriels et la construction d'infrastructures pertinentes dans la chaîne de valeur de l'hydrogène : le projet, intitulé « IPCEI Hy2Use ». La société TECfor Lime, située à Louvain-la-Neuve, en fait partie.

La Commission européenne a approuvé le 18 juillet 2022, en vertu des règles de l'UE en matière d'aides d'État, la carte de la Belgique pour l'octroi des aides à finalité régionale, valable du 1^{er} janvier 2022 au 31 décembre 2027.

La carte belge des aides à finalité régionale recense les régions de la Belgique qui peuvent bénéficier d'une aide à l'investissement à finalité régionale. La carte fixe également les intensités d'aide maximales dont peuvent bénéficier les régions admissibles. L'intensité d'aide est le montant maximal d'aide d'État pouvant être octroyé par bénéficiaire, exprimé en pourcentage des coûts admissibles des investissements.

Un représentant du Département UE de WBI participe aux différentes réunions organisées formellement (comités consultatifs, réunions multilatérales) ou de manière informelle (groupe de haut niveau, groupe de travail, groupe de travail ad hoc) par la Commission ainsi qu'aux réunions organisées au niveau belge par le SPF Économie (Commission économique interministérielle (CEI), sous-commissions Aides d'Etat ou par le SPF Affaires étrangères - Direction générale Europe (DGE). Il en assure la diffusion des informations notamment des publications au Journal Officiel de l'Union européenne.

Les États membres doivent communiquer à la Commission des rapports annuels sur tous les régimes d'aides existants via la base de données centralisée SARI (State Aid Reporting Interactive). Actuellement, la personne chargée de récupérer ces données est localisée au sein du Département UE de WBI.

WBI procède à l'encodage des questions d'interprétation à poser à la Commission sur certains textes issus de la dernière réforme en matière d'aides d'État, par le biais de la plateforme « e-State Aid Wiki ».

En 2022, comme tous les deux ans, les États membres doivent faire rapport à la Commission sur la mise en œuvre de la décision qui exempte certaines catégories de compensations de service public d'une notification préalable à la Commission - Services d'intérêt économique général (SIEG) et l'encadrement établissant la base d'appréciation des compensations d'un montant élevé accordées à des opérateurs. Chaque Ministre est chargé d'inventorier les SIEG relevant de sa compétence et devant figurer au rapport. WBI est chargé de rassembler les différentes contributions à envoyer à la Commission Economique Interministérielle (CEI) du SPF Économie.

EUNIC - RÉSEAU DES INSTITUTS CULTURELS NATIONAUX DE L'UNION EUROPÉENNE

Le Réseau EUNIC (European Union National Institutes for Culture) regroupe les organismes des États membres de l'Union européenne chargés de l'action culturelle à l'étranger. Constitué en 2006, il compte 38 membres représentant les 27 États membres de l'Union européenne. Suite au Brexit, les statuts d'EUNIC ont été modifiés pour permettre de garder le British Council, contributeur important et membre très actif, en tant que « membre associé ».

La finalité d'EUNIC est de créer des réseaux et des formes de partenariat entre les organisations participantes, de promouvoir et de développer la diversité, de projeter hors Europe les valeurs européennes et de renforcer le dialogue international et la coopération avec les pays situés hors de l'espace européen.

Membre du réseau EUNIC depuis ses débuts, WBI participe à de nombreuses activités du réseau tant au sein de l'organe dirigeant que dans diverses régions du monde. Aujourd'hui, EUNIC est présent dans 104 pays et compte 136 pôles (clusters) locaux dont font partie les délégations WB ou d'autres représentants de WBI.

Son rôle de chef de file en matière de relations culturelles en dehors des frontières de l'Europe a été reconnu par la signature de l'accord du 16 mai 2017 entre EUNIC, le SEAE et la Commission européenne.

Les délégations Wallonie-Bruxelles à l'étranger s'impliquent dans les pôles (Clusters) EUNIC, elles participent entre autres aux principaux appels à projets d'EUNIC :

- « European Spaces of Culture » : Action préparatoire initiée par le Parlement européen et attribuée à EUNIC, dont l'objectif est de tester des modèles innovants de collaboration en matière de culture, hors Union européenne.
- « Cluster Fund » : Appel à projets annuel visant à soutenir des activités collaboratives dans le domaine de la culture en Europe et dans le monde.

En 2022, les représentations de WBI ont participé à 9 projets soutenus par le Cluster Fund : Bruxelles, Croatie, Moldavie, Maroc (Rabat et Casablanca), Prague et Berlin, Roumanie, Sénégal, Vietnam, Londres.

Elles ont également participé à 3 projets financés par European Houses of Culture, en Chine, au Brésil et en Afrique du Sud.

Quelques exemples :

- A Rabat, la Délégation générale a un rôle de leader dans le cluster EUNIC. Ce cluster (collaboration Goethe Institut/Institut français/DGWB/Ambassade des Pays-Bas) a mis en œuvre le projet « Dance-Fusion 2022 » soutenu par le Cluster Fund. Il a pour objectifs la professionnalisation, le réseautage et la visibilité des jeunes danseurs marocains.
- En Afrique du Sud, le projet « Right to speak » a été sélectionné par le fonds European Houses of Culture. Wallonie-Bruxelles International et la Délégation de la Flandre ont co-organisé une résidence de création et des soirées de spectacles slam. Le slammeur Yves Verbeelen (alias M'Sieur 13) s'est produit sur scène à Johannesburg et à Cape Town avec une slammeuse flamande et 4 slammeuses sud-africaines, à l'issue d'une résidence de création portant sur les droits humains, les droits des femmes (égalité des sexes, violence sexiste) et la justice sociale.
- En Chine, le festival DAWA (Diverse As We Are), mis en œuvre avec le financement European Spaces of Culture, avait pour thème la culture inclusive. A travers des expositions, représentations, films et discussions sur l'inclusion et la diversité dans les arts, la culture et le sport, il a rassemblé des artistes et créateurs, porteurs ou non de handicap. Le film « Les Intranquilles », de Joachim Lafosse, a fait partie de la programmation.
- A Prague et Berlin, le Cluster Fund a soutenu le projet commun aux deux clusters : #naturefuture, une exposition de photos sur toutes les questions relatives à la protection de l'environnement. Le jeune photographe belge Lucas Castel a été choisi pour Berlin. Son travail artistique porte sur les actions pour le sauvetage de forêts dans le voisinage d'une mine de charbon en Rhénanie du Nord-Westphalie.

Coopération territoriale européenne



INTERREG GRANDE RÉGION (TRANSFRONTALIER - VOLET A)



V INTERREG V

Le 31 décembre 2022, l'ensemble des projets soutenus par le programme Interreg V GR s'est clôturé. Celui-ci a permis la mise en œuvre de :

- **75 projets**
 - dont 56 avec des opérateurs wallons ou relevant de la Fédération Wallonie-Bruxelles
 - mobilisant 31.894.922 euros de moyens FEDER pour les opérateurs wallons/FWB
- **32 microprojets**
 - dont 10 avec des opérateurs wallons ou relevant de la Fédération Wallonie-Bruxelles
 - mobilisant 87.894 euros de moyens FEDER pour les opérateurs wallons/FWB

Focus Exemple de projet 2014-2020 :

Mobilité douce 3 frontières

Mobilité douce 3 frontières propose une alternative efficace et écologique à la voiture individuelle au cœur de la Grande Région dans l'agglomération des trois frontières entre Belgique, France et Luxembourg : un itinéraire doux, majoritairement en site propre, reliant les noyaux d'habitation et les principales gares du territoire, à savoir Messancy, Athus, Longwy, Pétange et Rodange. Il offre aux habitants une voie verte sécurisée pour rejoindre à pied ou à vélo en maximum 20 minutes la gare la plus proche. Il favorise ainsi l'intermodalité entre les lieux de résidence, les nœuds de transport en commun et les pôles d'emploi.

Animé par un ensemble d'acteurs proches de leurs citoyens, *Mobilité douce 3 frontières* intègre également un volet d'équipement. Des abris vélos sécurisés et des bornes de recharge pour vélos électriques seront mis gratuitement à disposition des usagers au niveau des gares.

VI INTERREG VI

L'année 2022 a par ailleurs été largement consacrée à l'élaboration, conjointement avec les neuf autres autorités partenaires, du nouveau programme Interreg VI, lequel a été validé par la Commission européenne en octobre. Cette nouvelle mouture se place dans la continuité du programme antérieur - avec un territoire inchangé pour le versant wallon - et visera à capitaliser sur les coopérations antérieures autour de quatre axes :

- Une Grande Région plus verte ;
- Une Grande Région plus sociale ;
- Une Grande Région plus proche de ses citoyens ;
- Une Grande Région qui améliore la gestion de la coopération transfrontalière et encourage les échanges interculturels entre les citoyens.

Le premier appel à projets a été lancé le 15 novembre 2022.



BUDGET INTERREG VI

Le programme est doté d'un budget FEDER de
181.900.000 euros



TERRITOIRE DU PROGRAMME



INTERREG FRANCE-WALLONIE-VLAANDEREN (TRANSFRONTALIER - VOLET A)



V INTERREG V

Au 31 décembre 2022, le programme Interreg V France-Wallonie-Vlaanderen s'est clôturé, achevant la période de programmation 2014-2020. Au cours de celle-ci, 230 projets et microprojets, dont 191 avec opérateurs wallons, ont été retenus puis mis en œuvre.

Focus Exemple de projet 2014-2020 : TransStat

L'information est une condition essentielle pour coopérer dans un environnement transfrontalier et mettre en œuvre des politiques plus ciblées. Pour cette raison, le projet TransStat participe à améliorer la compréhension des dynamiques des frontières en échangeant des données transfrontalières dans différents domaines tels que les données socio-économiques, le climat, l'occupation du sol et la mobilité. Avec la mise en place d'un modèle coopératif, le projet réalise une coopération intégrée entre les Gouvernements pour l'échange structurel de données statistiques et d'informations géographiques. Son objectif est ainsi de mettre en place une collecte permanente de données transfrontalières et de rendre accessibles les informations récoltées à chaque acteur du territoire travaillant dans ce contexte transfrontalier.

VI INTERREG VI

En parallèle du suivi des 142 projets se concluant en 2022, les autorités partenaires ont finalisé le travail d'élaboration du programme Interreg VI et ont obtenu la validation de la Commission européenne du programme de coopération en date du 29 novembre 2022.

Avec un premier appel à projets d'ores et déjà lancé en ce même mois de novembre, le programme sélectionnera courant 2023 des projets, des portefeuilles de projets et micro-projets qui proposeront des initiatives contribuant à :

- l'accroissement de l'effort de recherche et développement, et du potentiel d'innovation des entreprises ;
- l'accompagnement des PME dans leur développement, leurs activités d'innovation ;
- la protection et la préservation des ressources naturelles transfrontalières dans une perspective d'adaptation au changement climatique ;
- la valorisation du patrimoine transfrontalier touristique, culturel et patrimonial ;
- l'amélioration des schémas transfrontaliers de mobilité ;
- le renforcement de la cohésion territoriale et la création d'emplois dans les bassins de vie transfrontaliers ;
- l'accroissement de l'accessibilité accrue des cursus de formation de part et d'autre de la frontière et de l'employabilité des personnes ;
- le développement et la pérennisation de l'offre de services transfrontaliers à la population en matière sanitaire et sociale ;
- l'amélioration de la gouvernance de la coopération transfrontalière par la mise en place d'outils adéquats de gestion intégrée.

En complément de ces initiatives (de différentes intensités que représentent les projets, portefeuilles de projets et micro-projets), cette programmation verra également l'émergence de projets initiés par les Autorités partenaires du programme. Ces projets participeront à l'amélioration de la gouvernance et de la coopération transfrontalière par la mise en place d'outils adéquats de gestion intégrée.

Pour la mise en œuvre du programme Interreg VI et le suivi de celui-ci, la Wallonie a été reconduite dans son rôle d'Autorité de gestion, fonction qui sera assumée par l'entremise de Wallonie-Bruxelles International.

TERRITOIRE DU PROGRAMME

Le programme de coopération territoriale européenne Interreg VI France-Wallonie-Vlaanderen reprend les Régions Hauts-de-France (les départements du Nord, du Pas-de-Calais, de l'Aisne, de l'Oise et de la Somme) et Grand Est (les départements des Ardennes et de la Marne) en France ; la Wallonie (les provinces du Hainaut, de Namur et du Luxembourg), la Région flamande (les provinces de Flandre occidentale et de Flandre orientale) en Belgique.



BUDGET INTERREG VI

Dans le cadre de la programmation 2021-2027, le cofinancement européen dont le programme bénéficie a été considérablement accru. L'enveloppe FEDER est désormais de **286.882.571 euros**, soit une augmentation de 68.7% du budget FEDER par rapport à la période précédente et portant le programme France-Wallonie-Vlaanderen au statut de deuxième programme transfrontalier le plus doté.

INTERREG MEUSE-RHIN (TRANSFRONTALIER - VOILET A)



V INTERREG V

Le programme Interreg V Euregio Meuse-Rhin a validé 65 projets dont 59 avec des opérateurs wallons. En plus du suivi de la programmation en cours, les autorités partenaires se sont concentrées en 2022, sur l'élaboration du futur programme de coopération Interreg VIA Euregio Meuse-Rhin.

📍 TERRITOIRE DU PROGRAMME

La zone de coopération couvre, pour la période 2021-2027, la zone historique de l'Euregio Meuse-Rhin qui est maintenue comme zone éligible.

Par ailleurs, le programme INTERREG Meuse-Rhin ne se limitera pas au partenariat historique du programme. C'est pourquoi, au sein d'un certain nombre d'objectifs spécifiques, une zone géographique extérieure aux frontières administratives du programme pourra être associée en fonction de la thématique. Il s'agit des zones dites fonctionnelles et plus précisément des zones fonctionnelles suivantes :

- Arrondissement de Leuven (BE) ;
- Arrondissement de Huy-Waremme (BE) ;
- COROP Zuidoost Noord-Brabant (NL) ;
- Düsseldorf, Kreisfreie Stadt (DE) ;
- Duisburg, Kreisfreie Stadt (DE) ;
- Koblenz, Kreisfreie Stadt (DE) ;
- Trier, Kreisfreie Stadt (DE).



VI INTERREG VI

Pour la nouvelle période de programmation 2021-2027, les partenaires du programme ont décidé de concentrer leurs réflexions autour d'un nombre limité de défis sociétaux jugés cruciaux sur le territoire du programme. Cinq grands défis sociétaux ayant un impact transfrontalier sur l'ensemble de la zone du programme Meuse-Rhin ont été mis en avant :

- La transition vers l'industrie 4.0 ;
- La transition vers une société écologique ;
- Des citoyens en meilleure santé ;
- Le tourisme dans une région de haute qualité ;
- Vivre et travailler sans frontières.

Le choix de ces grands défis a permis d'orienter les discussions sur les objectifs politiques et spécifiques prioritaires pour la future programmation. La portée thématique du programme se concentrera sur 4 objectifs stratégiques et 11 objectifs spécifiques.

Les partenaires souhaitent faire de la zone du programme au cours des sept prochaines années, l'une des régions d'excellences les plus intelligentes, durables et inclusives en Europe.

📊 BUDGET INTERREG VI

L'enveloppe totale FEDER du programme s'élèvera à **125.677.095 euros**.

INTERREG EUROPE DU NORD-OUEST (TRANSNATIONAL - VOLET B)

V INTERREG V

Au cours de l'année 2022, le programme Interreg Europe du Nord-Ouest 2014-2020 a financé la poursuite de 24 projets dont le partenariat comprend des opérateurs wallons. Six d'entre eux ont été clôturés, les autres se termineront en 2023.

VI INTERREG VI

Le processus d'élaboration du programme Interreg Europe du Nord-Ouest 2021-2027 s'est poursuivi en 2022 et a abouti, en mars, avec son lancement officiel et, en août, avec son approbation formelle par la Commission européenne. Deux premiers appels à projets ont déjà pu être lancés au cours de l'année. Les premiers projets débiteront en 2023.

Le programme promeut une transition verte, juste et intelligente pour tous les territoires de l'Europe du Nord-Ouest avec l'objectif de soutenir un développement équilibré et de rendre toutes ses régions plus résilientes.

Chaque projet financé par le programme devra poursuivre l'une des cinq priorités suivantes :

- Climat et environnement ;
- Transition énergétique ;
- Economie circulaire ;
- Innovation et résilience ;
- Société inclusive.

Afin de répondre à des enjeux plus ciblés et d'élargir son public-cible, le programme prévoit le lancement d'appels à projets de petite échelle, dont la portée, la durée et le budget seront moins importants que ceux des autres projets. Les Etats-membres du programme ont défini les modalités applicables à ce type de projet et ont prévu de lancer un premier appel en 2023.



BUDGET INTERREG VI

L'enveloppe totale FEDER du programme s'élève à **310.480.455 euros** dont 287.481.905 euros sont alloués aux projets.



TERRITOIRE DU PROGRAMME

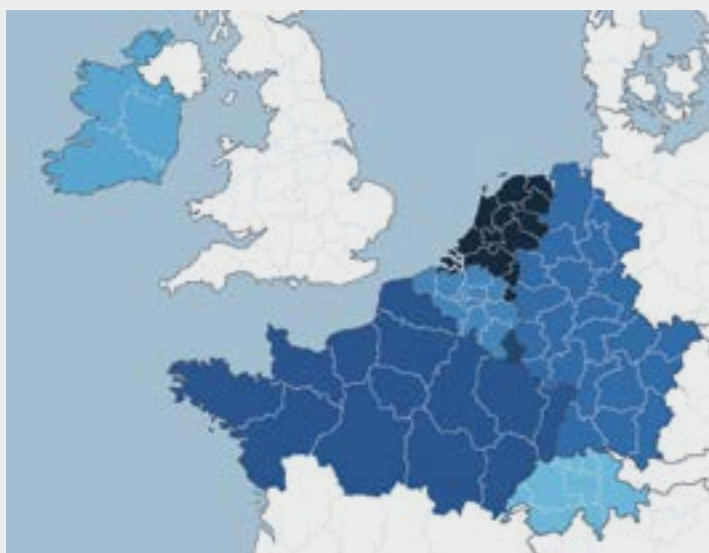

INTERREG EUROPE (INTERRÉGIONAL- VOLET C)

Interreg
Europe



Co-funded by
the European Union

V INTERREG V

En 2022, les projets INTERREG V ont poursuivi leurs activités ce qui a permis de clôturer 6 d'entre eux. Les 3 derniers seront finalisés en 2023.

VI INTERREG VI

En 2022, les partenaires du programme ont finalisé l'élaboration du futur programme de coopération Interreg Europe VI qui a été officiellement validé par la Commission européenne le 5 juillet.

Le programme 2021-2027 Interreg Europe visera à améliorer la mise en œuvre des politiques de développement régional, notamment les politiques d'investissement pour l'emploi et la croissance, par le renforcement des capacités institutionnelles. Cet objectif sera poursuivi au travers d'actions favorisant l'échange d'expériences, l'identification, la diffusion et le transfert de bonnes pratiques ou d'approches innovantes parmi les acteurs de la politique régionale.

La portée thématique du programme couvrira tous les objectifs politiques et spécifiques repris dans les règlements FEDER et CTE 2021-2027, tout en étant mis en œuvre exclusivement au travers de l'objectif spécifique Interreg « une meilleure gouvernance de la coopération ». Cela implique que les bénéficiaires puissent coopérer sur tous les sujets d'intérêt commun conformément à leurs besoins régionaux, pour autant que cela relève du champ d'application de la politique de cohésion.



TERRITOIRE DU PROGRAMME

La zone éligible du programme de coopération interrégionale INTERREG EUROPE est l'Europe des 27 Etats membres plus la Suisse et la Norvège sur fonds propres.



PREMIÈRES SÉLECTIONS DE PROJETS INTERREG EUROPE VI

Le programme a lancé son premier appel à projets en avril 2022 et a sélectionné ses premiers projets le 13 décembre lors de son Comité de suivi. 5 projets avec des opérateurs wallons ont été sélectionnés (SMAPE, SATSDIFACTION, REC4EU, GOCORE et CIBioGo).

Les résultats de ce premier appel sont très positifs pour le programme. Sur 134 projets soumis, 99 ont été jugés éligibles et 72 ont finalement été validés. Cela représente un taux de sélection de 54%, bien supérieur au taux moyen de sélection de la précédente programmation qui était de 27,8%. Au niveau wallon, c'est également un appel très satisfaisant puisqu'un seul projet avec opérateur wallon sur les 6 déposés n'a pas été accepté. Il est également utile de souligner qu'après un seul appel nous atteignons déjà 50 % des résultats obtenus sur l'ensemble des 4 appels à projets INTERREG V.



BUDGET INTERREG VI

L'enveloppe totale FEDER du programme s'élèvera à **379.482.670 euros**.

URBACT (INTERRÉGIONAL- VOLET C)



V URBACT III

Quatre réseaux avec des villes wallonnes ont encore été financés par URBACT III en 2022. Le dernier projet s'est clôturé fin décembre, mettant fin à un programme qui aura financé un total de sept réseaux comprenant des opérateurs wallons. Le budget FEDER total alloué à ces opérateurs s'élève à 461.816,45 euros.

Focus : exemple de réseau URBACT 2014-2020 : Biocanteens#2

La ville de Liège a participé au « Réseau de Transfert Biocanteens#2 » qui consiste à transférer de bonnes pratiques en matière de restauration scolaire collective et de politique alimentaire durable et locale. La ville a ainsi pu échanger avec les villes européennes de Mouans-Sartoux (France), pionnière sur ces questions, de Wrocław (Pologne) et de Gavà (Espagne) afin de développer une approche agroalimentaire locale intégrée, protégeant à la fois la santé des citoyens et l'environnement. Le projet, qui avait débuté en juin 2021 et s'est clôturé en décembre 2022, a permis de mettre en place des actions visant notamment à améliorer les pratiques dans les cuisines scolaires, à rendre les marchés publics plus durables, à soutenir l'installation d'agriculteurs au niveau de la ville, à construire une gouvernance alimentaire plus participative.



VI URBACT IV

Les Etats partenaires d'URBACT ont préparé en 2022 le lancement du programme URBACT IV. Celui-ci a été validé par la Commission européenne le 19 septembre 2022. Ce nouveau programme poursuivra l'objectif spécifique Interreg « une meilleure gouvernance de la coopération » en améliorant les capacités des autorités publiques et des parties prenantes à mettre en œuvre des stratégies territoriales urbaines relatives aux objectifs stratégiques de la politique de cohésion.

Comme URBACT III, URBACT IV soutiendra la mise en place de réseaux de villes permettant le transfert de bonnes pratiques et la réalisation de plans d'action. Le programme aidera les villes à renforcer leurs compétences. Il soutiendra la diffusion des connaissances et des expériences pour les rendre accessibles aux acteurs de la ville au niveau local, régional, national et européen.



TERRITOIRE DU PROGRAMME

La zone éligible du programme couvre l'Europe des 27 Etats membres et, sur fonds propres, la Suisse et la Norvège ainsi que, via l'Instrument d'aide de préadhésion, l'Albanie, le Monténégro, la Serbie, la République de Macédoine du Nord et la Bosnie-Herzégovine.



BUDGET INTERREG VI

L'enveloppe totale FEDER du programme s'élèvera à **79.769.799 euros** dont 46.500.000 euros sont alloués aux réseaux.

PROGRAMME LEADER - MESURE 19.3 DU PWDR



LEADER est l'acronyme de « Liaison Entre Actions de Développement de l'Economie Rurale ». C'est un outil de développement territorial, financé par le Fonds européen agricole pour le développement rural (FEADER) pour tous les Etats membres de l'Union européenne. En Wallonie, LEADER s'inscrit dans le cadre du Programme wallon de Développement rural (PwDr) mis en place pour répondre aux priorités de la Stratégie 2020 définie par l'Europe.

La méthodologie LEADER est une approche ascendante, encourageant l'innovation multisectorielle, qui vise une mise en œuvre de projets par des partenariats publics-privés : les Groupes d'Action Locale (GAL), sur des thématiques comme l'économie rurale, l'environnement, le patrimoine, etc. Chaque GAL reçoit un budget sur base d'une Stratégie de développement local (SDL) qu'il a proposée et une partie de ce budget est affectée à des projets de coopération interrégionale ou transnationale. WBI assure le financement et le suivi des projets qui sont mis en œuvre dans le cadre de ce volet transnational.

La coopération transnationale permet de rechercher des complémentarités entre territoires wallons et étrangers et le développement de projets innovants, menés par des GAL wallons en collaboration avec des GAL issus de l'Union européenne.

• **Programmation 2014-2020**

Sur les 7 projets de coopération transnationale soutenus dans le cadre de la programmation 2014-2020, 4 sont à présent terminés, les 3 derniers se clôtureront en 2023.

• **Nouvelle programmation 2023-2027**

Sans attendre l'approbation du Plan stratégique pour la PAC (politique agricole commune) qui est intervenue le 5 décembre dernier, l'appel à candidatures pour la mesure LEADER a été lancé.

Le Gouvernement sélectionnera 20 stratégies de développement local (SDL) d'ici l'automne 2023 afin que les projets puissent démarrer début 2024. Les actions transnationales ne se développeront que par la suite et pas avant 2025 en principe.

• **Budget**

Pour la période de programmation 2023-2027, un budget de 26,8 M d'euros de dépenses publiques (Wallonie + FEADER) sera consacré à la mesure LEADER, soit environ 1,34 million par GAL.

Le taux d'intervention publique s'élève à 90% des dépenses éligibles.

CONTRÔLE DES DÉPENSES DE LA CELLULE AUDITS ET CONTRÔLES

Dans le cadre des programmes interrégionaux Europe et URBACT III ainsi que pour les programmes INTERREG VB Europe du Nord-Ouest et LEADER, WBI et plus particulièrement la cellule « audits et contrôles » a effectué, cette année encore, le contrôle des dépenses des opérateurs wallons. Cela représente un montant total de dépenses certifiées de 5.335.210,55 euros dont 3.165.615,37 euros de FEDER/FEADER

• Activités 2022

En 2022, le nombre des Déclarations de Créances traitées par notre cellule pour l'ensemble des quatre programmes s'élève à un total de 87. Cela représente un montant total des dépenses certifiées de 5.335.210,55 euros dont une intervention du concours européen de 3.165.615,37 euros.

La répartition entre les différents programmes se présente de la manière suivante :

CELLULE AUDIT & CONTRÔLE			
en date du 13/01/23	Année 2022		
Programmes	Nbr de demandes de paiement contrôlées	Montant FEDER/ FEADER contrôlé	Montant total contrôlé
Interreg VB Europe du Nord-Ouest	59	2.969.832,76	5.001.871,69
Interreg VC Europe	6	97.375,42	117.091,92
URBACT III	1	24.242,41	20.606,05
LEADER	21	74.164,78	195.640,89
TOTAL	87,00	3.165.615,37 €	5.335.210,55 €



Partie VI

18^E SOMMET
DE LA FRANCOPIE
DJIBOUTI, 19-20 NOVEMBRE

WBI DANS LES CÉNACLES MULTILATÉRAUX



*De gauche à droite : La Secrétaire générale de la Francophonie, Louise Mushikiwabo ; le Ministre-Président de la FWB, Pierre-Yves Jeholet et le Président tunisien, Kaïs Saïed
© J. Van Belle – WBI*

Francophonie

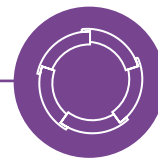

Après deux ans d'attente, les Chefs d'Etat et de Gouvernement des pays ayant le français en partage ont enfin pu se réunir et échanger les uns avec les autres à l'occasion du XVIII^e Sommet de la Francophonie qui s'est tenu à Djerba, en Tunisie, en novembre 2022.

LA FÉDÉRATION WALLONIE-BRUXELLES ET LES INSTANCES FRANCOPHONES

Deux fois reporté en raison de la pandémie de Covid-19, le XVIII^e Sommet de la Francophonie s'est tenu à Djerba les 19 et 20 novembre 2022 sur le thème « Le numérique vecteur de développement et de solidarité dans l'espace francophone ».

Grâce à la participation importante des Chefs d'Etat et de Gouvernement, ce Sommet a été une réussite pour l'Organisation internationale de la Francophonie (OIF) et pour la Francophonie multilatérale dans son ensemble.

Il a, en tout cas, rempli son objectif de constituer un espace d'échange entre les hauts responsables politiques des Etats et Gouvernements membres de l'OIF, que ce soit dans le cadre des réunions prévues à l'ordre du jour ou en marge de celles-ci, lors des nombreuses rencontres bilatérales.

Les échanges se sont tenus dans un format inédit. En privilégiant l'organisation de huis clos et la participation à des tables rondes thématiques, les interactions entre les Chefs d'Etat et de Gouvernement ont été plus dynamiques et ont permis de déboucher sur des recommandations concrètes.

L'enjeu du numérique comme vecteur de paix et de solidarité, le rôle des femmes et des jeunes en tant qu'acteurs du développement ont notamment fait l'objet de discussions approfondies auxquelles la Fédération Wallonie-Bruxelles a pris part activement.

La délégation de la Fédération Wallonie-Bruxelles, membre à part entière de l'OIF, était conduite par le Ministre-Président Pierre-Yves Jeholet.

Ce dernier a mis l'accent sur la nécessaire intensification de la formation au numérique ainsi que sur l'attention qu'il convient de porter aux industries culturelles et créatives. Lors de la table ronde relative aux femmes et aux jeunes, il a souligné la priorité à l'éducation et à l'emploi.

Le Sommet aura aussi été l'occasion pour le Ministre-Président de rencontrer les plus hauts responsables de pays partenaires de la coopération de la Fédération Wallonie-Bruxelles (Canada-Québec, Vietnam, Sénégal...) et de signer un « Protocole d'entente entre la Province de l'Ontario et la Communauté française de Belgique ».

Il a par ailleurs annoncé que la Fédération Wallonie-Bruxelles saisirait l'opportunité de la Présidence belge du Conseil de l'UE en 2024 pour organiser, à Bruxelles, un événement de haut niveau autour du multilinguisme.

A travers l'adoption de la « Déclaration de Djerba », la « Déclaration sur la langue française et la diversité linguistique » et le « Cadre stratégique 2023-2030 », l'OIF a réitéré sa solidarité, ses valeurs et ses ambitions de coopération.

Une « Résolution sur les situations de crise, de sortie de crise et de consolidation de la paix dans l'espace francophone » a également été adoptée, ainsi que le « Règlement relatif à la procédure d'adhésion ou de modification de statut d'un Etat ou Gouvernement auprès de l'OIF » qui entérine la réflexion sur l'identité et l'appartenance à la Francophonie.

La Secrétaire générale de la Francophonie, Louise Mushikiwabo (Rwanda), reconduite pour un mandat de 4 ans, a appelé à créer une « *Francophonie plus soudée entre ses Etats et Gouvernements* ».

En 2024, c'est la France qui accueillera le prochain Sommet de la Francophonie, à la Cité internationale de la langue française de Villers-Cotterêts.



FOCUS

La Délégation générale Wallonie-Bruxelles à Paris, membre actif du GAFF



Le Groupe des Ambassadeurs francophones de France (GAFF) a pour principal objectif la promotion de la diversité francophone et de la Francophonie multilatérale en France. A cette fin, il organise des rencontres avec les autorités politiques françaises, les hauts responsables des organisations internationales qui ont leur siège à Paris, et en particulier de l'Organisation internationale de la Francophonie. Il prépare également des visites dans des villes et régions en France pour y rencontrer les autorités municipales et régionales.

En décembre, le Délégué général Wallonie-Bruxelles à Paris, membre du Bureau du GAFF, a accueilli à la Délégation la réception du GAFF organisée en l'honneur de la Secrétaire générale de la Francophonie.

Cette réception était la première organisée par le GAFF depuis la réélection de Louise Mushikiwabo. C'était également la première visite qu'elle effectuait à la Délégation générale Wallonie-Bruxelles à Paris.

LA FÉDÉRATION WALLONIE-BRUXELLES, LA WALLONIE ET LA COOPÉRATION FRANCOPHONE

Au-delà du volet politique qui offre au chef du Gouvernement de la Fédération Wallonie-Bruxelles l'opportunité de siéger et décider sur un strict pied d'égalité aux côtés des chefs d'Etat et de Gouvernement lors des Sommets, la Francophonie nous permet aussi de renforcer notre engagement bilatéral au bénéfice des populations du Sud et de soutenir des opérateurs qui mettent en œuvre des actions dans le cadre de la coopération multilatérale francophone.

La Fédération Wallonie-Bruxelles et la Wallonie ont renouvelé leur soutien à la programmation de toutes les institutions de la Francophonie en charge de l'action de coopération, à savoir l'OIF, l'AIMF, l'AUF, TV5MONDE (via le Ministère de la FWB), l'Université Senghor à Alexandrie, ainsi que la CONFJES, la CONFEMEN et l'APF.

La volonté de renforcer l'utilisation du français en permettant à des étudiants de suivre des cours en français s'est concrétisée à travers l'octroi de 48 bourses d'excellence à de jeunes cadres de nos pays partenaires d'Afrique et de Haïti de la promotion 2021-2023 de l'Université Senghor à Alexandrie et de 22 bourses à des étudiants en provenance de la région pour suivre les cours à l'ESFAM (Etablissement Spécialisé de la Francophonie pour l'Administration et le Management de l'AUF) basé à Sofia.

WBI s'est par ailleurs associé au Ministère de la Fédération Wallonie-Bruxelles pour accueillir à Mons, du 12 au 14 octobre, la rencontre annuelle de l'OPALE (réseau des Organismes francophones de Politique et d'Aménagement linguistiques) ; l'occasion de tenir un colloque sur le thème de « La langue française en représentation(s) ».

En matière de francophonie scientifique, une visite du Recteur de l'Agence Universitaire de la Francophonie (AUF), Slim Khalbous, le 30 mars, a permis d'évoquer des pistes de collaboration dans le cadre de la stratégie 2021-2025 de l'AUF, particulièrement en matière de valorisation de la recherche.

Soucieuse de soutenir les institutions de la Francophonie dans leur transition vers le numérique, la Fédération Wallonie-Bruxelles a contribué financièrement au processus de numérisation des archives et de la documentation de la CONFEMEN. C'est donc grâce à la Fédération Wallonie-Bruxelles que la plus ancienne des institutions de la Francophonie va désormais disposer de toutes ses ressources documentaires sous forme numérique. Une contribution exceptionnelle a également été octroyée à l'OIF pour la formation aux métiers du numérique de plus d'une centaine de jeunes Sénégalais et Congolais dans le cadre du projet D-CLIC, en collaboration avec l'ASBL BeCode.

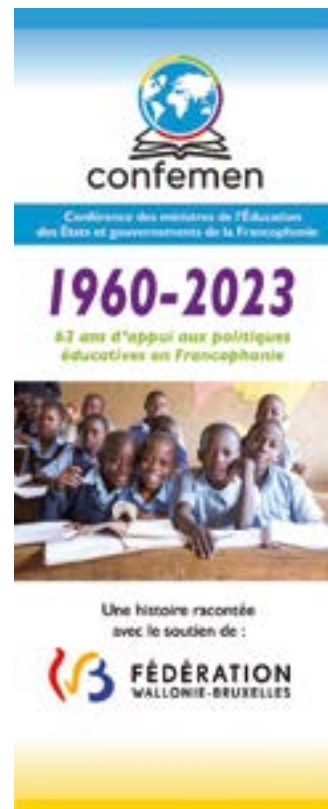

La Wallonie a, quant à elle, maintenu son appui au Programme de Promotion de l'Entrepreneuriat des Jeunes (PPEJ) de la CONFEJES, en permettant la création de 113 microentreprises dont 70 dirigées par une entrepreneure.

Elle a également contribué au financement de la session de formation « Geoffrey Dieudonné » qui s'est tenue à Lomé (Togo), du 19 au 23 avril, pour permettre à des fonctionnaires de l'Assemblée nationale de la Côte d'Ivoire, du Niger, du Bénin et du Togo d'échanger sur les défis actuels auxquels font face les administrations parlementaires de la sous-région (organisation par l'Université Senghor et l'APF).

Citons encore le soutien, sur crédits wallons, de projets de développement communal au Bénin, au Burkina Faso, en Haïti, au Liban et en Tunisie, projets soumis au financement de la Wallonie par des pouvoirs locaux de ces pays via l'AIMF. Les projets soutenus en 2022 ont notamment concerné l'amélioration des services énergétiques durables (commune de Zou au Bénin), la revalorisation de la ceinture verte de Ouagadougou, l'alimentation solaire de feux de signalisation (Beyrouth), la lutte contre les déchets dans les canaux d'eaux usées pour éviter les inondations (Carthage) ou encore le soutien d'urgence au système médical de la Grand' Anse en Haïti.



© J. Van Belle – WBI



FOCUS

Journée internationale de la Francophonie

Chaque année, la Francophonie est fêtée à Bruxelles aux environs du 20 mars à l'occasion de la Journée internationale de la Francophonie. Les Halles Saint-Géry et le cinéma Palace ont ainsi accueilli, le 17 mars, une soirée exceptionnelle, ouverte à tous, organisée par WBI et par la Représentation de l'Organisation internationale de la Francophonie auprès de l'UE, en partenariat avec la Délégation générale du Québec à Bruxelles.

Au programme, une performance de danse urbaine par *Impulsion Dance*, un duo musical féminin, *CélénaSophia*, médaillé de bronze au concours chanson des Jeux de la Francophonie à Abidjan en 2017 et une performance acrobatique, fruit d'une collaboration entre le collectif bruxellois *Back Pocket* et le cirque contemporain québécois *Barcode*. La soirée s'est prolongée par une animation musicale du DJ camerounais Marcus Lyon.

Le spectacle a été suivi de la projection d'un court métrage québécois, *Babatoura*, et d'un film burkinabé, *Les trois lascars*, au cinéma Palace.

La Francophonie a également été mise à l'honneur sur le pavillon belge à l'Exposition universelle 2020 à Dubaï via une collaboration avec le Centre belge de la bande dessinée. L'occasion pour une centaine de personnes de suivre des ateliers d'initiation à la BD les 19 et 20 mars.

• **Journée Franc'Horizons à la 27^e édition des Francofolies de Spa**

Le 23 juillet, les Francofolies de Spa ont dédié une journée à la Francophonie. Après la tenue d'un atelier professionnel sur le thème « L'Afrique Continent de l'avenir - La Francophonie au service des Industries culturelles et créatives en Afrique, modèle de développement économique social et d'inclusion ? » auquel a participé un représentant de WBI ainsi que le Délégué général Wallonie-Bruxelles à Rabat, un cocktail dînatoire a réuni plus d'une centaine de personnes autour de la Secrétaire générale de la Francophonie et du Ministre-Président de la Fédération Wallonie-Bruxelles. L'après-midi et la soirée ont été rythmées par les prestations de Fally Ipupa, Delta, Grand Corps Malade accompagné de Mosimann, Cœur de Pirate et Clara Luciani. WBI a soutenu la Journée Franc'Horizons à concurrence de 25.000 euros.

Les Francofolies de Spa 2022, c'est 130.000 festivaliers, plus de 80 concerts dont 60% d'artistes de la Fédération Wallonie-Bruxelles. C'est aussi 200 sujets en presse, en radio et en télévision, sans oublier une omniprésence sur les réseaux sociaux.

• **Village de la Francophonie au Sommet de Djerba**

Le Sommet de Djerba aura été l'occasion de valoriser Wallonie-Bruxelles sur le stand qui lui était réservé au Village de la Francophonie, organisé du 13 au 21 novembre, en marge du Sommet.

Outre la diffusion de vidéos mettant en évidence des opérateurs belges francophones ainsi que des projets développés dans le cadre de la coopération avec la Tunisie, notre présence s'est concrétisée par :

- la présentation de l'exposition de BD « Spirou, Droits de l'homme » produite en collaboration avec les éditions Dupuis à l'occasion de la célébration des 70 ans de la Déclaration universelle des Droits de l'Homme en décembre 2018 ;
- la programmation sur la scène du Village du spectacle « Vivants ! », spectacle pluridisciplinaire imaginé par 8 jeunes artistes belges et tunisiens à l'issue d'un travail d'écriture et d'un travail de création scénique en résidence sur le thème du Vivant (mise en œuvre par le Bureau International Jeunesse - BIJ) ;
- l'animation, par le BIJ, d'ateliers d'écriture sur le thème du Vivant ;
- la tenue d'un atelier-rencontre autour du projet P@trimonia (plateforme web participative pour une appropriation citoyenne du patrimoine matériel et immatériel tunisien) ;
- la projection d'un film suivie d'un débat autour de « La Francophonie au féminin : quelle citoyenneté égalitaire pour les femmes et les jeunes ? » ;
- le soutien financier à l'organisation, par la CONFEJES, d'un Salon des jeunes entrepreneurs francophones.



© J. Van Belle – WBI

• **La Délégation générale Wallonie-Bruxelles à Paris accueille la Conférence de l'UPF**

La Délégation générale Wallonie-Bruxelles à Paris a accueilli, le 29 novembre, la conférence-débat de l'Union internationale de la Presse Francophone (UPF) sur le thème « La liberté de la presse dans l'espace francophone ».

Cette collaboration entre l'UPF et la DGWB Paris faisait suite aux nombreux contacts établis entre ces deux structures à Paris, mais également avec plusieurs Délégations générales Wallonie-Bruxelles.

La Présidente et la Secrétaire générale de l'UPF étaient présentes à cette conférence qui a rassemblé quelque 70 participants français et internationaux des différentes sections de l'UPF, dont la section belge.

Les journalistes Alberto Toscano et Harold Hyman étaient les invités d'honneur de cette rencontre.

Les échanges ont principalement porté sur les deux priorités de l'UPF, à savoir, d'une part, le respect de la liberté de la presse et son importance dans le bon fonctionnement des Etats et Gouvernements. Et d'autre part, la place de la langue française dans la presse internationale. Plusieurs témoignages ont souligné les menaces de plus en plus lourdes qui pèsent sur les journalistes et les entraves qu'ils subissent dans l'exercice de leur métier. Il a été également question de la Convention internationale sur la sécurité et l'indépendance des journalistes et autres professionnels des médias.



TÉMOIGNAGES

Ateliers d'initiation à la bande dessinée à l'exposition universelle à Dubaï (CBBD)

“

« L'expérience d'aller représenter la culture de la bande dessinée belge à l'exposition universelle à Dubaï reste pour moi inoubliable. C'était un challenge formateur et gratifiant. J'ai ressenti que le public, tant enfant que plus grand, était vraiment réceptif et curieux. Les participants se sont vraiment investis, et je pense que pour la grande majorité, ils ont pris du plaisir à explorer la bande dessinée et à en faire. Je pense vraiment que donner ce genre d'atelier ludique et instructif à la fois est une bonne manière de faire rayonner l'esprit belge et sa culture. Tout au long de ce voyage, j'ai été très bien accompagnée, de manière chaleureuse et bienveillante »,

Alice Vandemoortele,
autrice de BD



“

« J'ai trouvé l'organisation de nos activités excellente... Selon le nombre de participants aux activités que nous animions et l'âge de ceux-ci, la dynamique pouvait être assez différente : parfois plus mouvementée, ou plus intimiste, mais tout aussi intéressante. J'ai été agréablement surpris que certains adultes se prêtent au jeu. J'ai presque toujours senti l'intérêt des participants pour ces activités. Ça a été pour moi un plaisir de voir nos activités fonctionner et de constater l'imagination des participants à l'œuvre, au-delà même de ce que j'avais pu anticiper. Je tiens à souligner la participation très enthousiaste des passants à l'activité en extérieur, celle où tout le monde était encouragé à dessiner sur une banderole. Tous ces événements m'ont donné une grande confiance en ma capacité à gérer des activités comme celles-ci et je suis donc tout à fait motivé à réitérer l'expérience où que ce soit »,

Ronan Chabrat,
auteur de BD

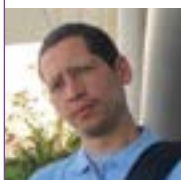

“

« L'expérience à l'exposition universelle de Dubaï est l'un de mes plus beaux souvenirs. L'énergie qui se dégageait de cet événement était incroyable. Lors des activités, j'ai l'impression que le public était curieux et enthousiaste. Les plus jeunes comme les adultes y ont trouvé de l'amusement. Je serai ravie de réitérer l'expérience dans d'autres pays. Ce voyage m'a rendu très heureuse de faire ce métier, c'est une passion qui peut se partager facilement partout dans le monde »,

Annabelle Barroux,
autrice de BD



CHIFFRES CLÉS

La Francophonie c'est :

88

Etats et Gouvernements
dont la Fédération
Wallonie-Bruxelles



321

millions
de francophones
dans le monde



144

millions d'apprenants
du et en français



650.000

personnes impactées
par les initiatives de l'OIF
en matière de climat



WBI et la Francophonie c'est :

Un budget de près de

6,5

millions d'euros (Fédération
Wallonie-Bruxelles et Wallonie)



72

bourses pour permettre
à des étudiants d'étudier
en français



133

microentreprises créées,
dont **70** avec une entrepreneure à leur
tête, créant **415** emplois dans **12** pays
dont **5** parmi nos partenaires prioritaires
(Programme de l'entrepreneuriat des
jeunes - PPEJ - de la CONFEJES)





7

projets de développement
communal au Bénin,
au Burkina Faso, au Liban,
en Tunisie et en Haïti
pour un montant total
de **731.000 euros** (AIMF)



Tableau budgétaire Francophonie 2022

	4.457.000 € (Contribution statutaire : 4.075.000 €)	<ul style="list-style-type: none"> FWB (282.000 €) : Formation aux métiers du numérique (D-CLIC), Programme de valorisation et rayonnement du français, IFADEM, ELAN, CLAC, égalité f/h. FWB (100.000 €) : mise à disposition Conseiller au SG de la Francophonie.
	731.000 €	<ul style="list-style-type: none"> Projets de développement local (Wallonie).
	322.000 €	<ul style="list-style-type: none"> Programmation générale AUF (FWB) : 274.000 €. Bourses à des étudiants de l'ESFAM (FWB) : 48.000 €.
	505.047 € (Contribution statutaire : 20.047 €)	<ul style="list-style-type: none"> FWB (47.000 €) : programmation sport et jeunesse. Wallonie (438.000 €) : PPEJ (y compris missions de terrain suivi des lauréats), participation jeunes entrepreneurs 3^e Conférence de la Francophonie économique.
	36.357 €	<ul style="list-style-type: none"> Numérisation archives et documentation de la CONFEMEN.
	195.000 €	<ul style="list-style-type: none"> FWB (144.000 €) : bourses. Wallonie (51.000 €) : formation continue.
	30.000 €	<ul style="list-style-type: none"> Formation Geoffrey DIEUDONNE (FWB et Wallonie).
Activités et subventions diverses	150.000 €	<ul style="list-style-type: none"> Subventions à des opérateurs publics et privés francophones, Journée internationale de la Francophonie, Sommet Djerba... (FWB).

Organisations internationales



L'implication de WBI dans les travaux des organisations internationales est guidée, de manière transversale, par l'Agenda 2030 et le suivi des Objectifs de Développement Durable (ODD) adoptés en 2015 par les Nations unies.

Mais cette implication est également encadrée par les priorités définies dans les Déclarations de politiques régionale et communautaire.

Ainsi, cette année encore, WBI s'est attelé à axer son action sur la scène multilatérale sur :

- le respect des libertés fondamentales et des droits humains universellement reconnus (liberté d'expression, de presse, entreprises et droits de l'Homme...) ;
- la situation des personnes vulnérables (enfants, personnes âgées) et des groupes spécifiques (femmes, migrants, jeunes), pour une meilleure inclusion sociale et le plein exercice de leurs droits, à travers les travaux du Conseil des droits de l'Homme à Genève et de la Commission de la condition de la femme à New York ;
- la défense de la diversité culturelle, principalement au travers du suivi de la Convention de l'UNESCO de 2005 sur la protection et la promotion de la diversité des expressions culturelles ;
- le renforcement du rôle de l'Etat, en tant qu'autorité régulatrice de la qualité des services de l'éducation, qu'il s'agisse de la qualité de l'enseignement, de la formation des enseignants ou encore des méthodes d'enseignement. Cela s'est notamment traduit par le suivi de l'Objectif de développement durable relatif à l'éducation (ODD 4) et des 10 cibles correspondantes, ainsi que d'autres cibles en rapport avec l'éducation parmi l'ensemble des ODD ;
- l'importance du patrimoine culturel, tant matériel qu'immatériel, porteur d'identité et vecteur de valeurs, telle qu'elle est abordée et défendue au sein du Comité Directeur de la Culture, du Patrimoine et du Paysage du Conseil de l'Europe, du Comité intergouvernemental pour la sauvegarde du Patrimoine culturel immatériel ou encore du Comité du Patrimoine mondial de l'UNESCO, où la Belgique a été élue en 2021 à la suite d'une intense campagne menée à Bruxelles comme à Paris ;
- la reconnaissance de principes éthiques à travers l'adoption d'un certain nombre de normes dans les domaines

les plus divers (travaux de l'UNESCO sur l'éthique de l'intelligence artificielle, sur l'éthique de l'édition du génome ou encore sur l'info-éthique). C'est d'ailleurs à l'initiative de WBI que des experts de la Fédération Wallonie-Bruxelles siègent, à titre personnel ou en tant que représentant belge, au sein du Comité international de bioéthique et du Comité intergouvernemental de bioéthique de l'UNESCO.

Le Département Multilatéral mondial s'attache, dès lors, à faire entendre sur la scène multilatérale la voix des entités fédérées belges francophones.

Pour leurs représentants (Ministres, fonctionnaires, experts...), la crise sanitaire mondiale aura toutefois entraîné une modification des habitudes. La plupart des échéances prévues dans le cadre intergouvernemental s'étant déroulées, au moins partiellement, à distance, leur participation s'est principalement faite en ligne (par exemple : la Conférence internationale sur l'éducation des adultes (CONFITEA VII), s'étant déroulée à Marrakech (Maroc) en juin, la Conférence mondiale sur les politiques culturelles et le développement durable (MONDIACULT 2022), organisée à Mexico en septembre ou encore la Conférence mondiale sur l'éducation et la protection de la petite enfance, tenue à Tachkent (Ouzbékistan) en novembre.

Notables exceptions, cependant, la présence de la Ministre de la Culture, des Médias, et des Droits des femmes de la Fédération Wallonie-Bruxelles, Bénédicte Linard, lors de la réunion ministérielle sur le rôle de la culture, du patrimoine et du paysage dans le développement durable et la démocratie, organisée en avril, à Strasbourg, dans le cadre de la Présidence italienne du Conseil de l'Europe et la participation de la Ministre de l'Emploi, de la Formation, de la Santé, de l'Action sociale et de l'Économie sociale, de l'Égalité des chances et des Droits des femmes de la Région wallonne, Christie Morreale, à la Conférence régionale européenne sur le vieillissement des Nations Unies en juin, à Rome, où elle a conduit en personne la délégation belge et prononcé un discours en plénière.

Un autre volet important des diverses tâches remplies par le Service Multilatéral mondial est la coordination des exercices périodiques de rapportage sur l'application en droit interne des dispositions contenues dans un certain nombre d'instruments internationaux adoptés par les Nations unies et ratifiés par notre pays, en lien avec les droits de l'Homme.

Ainsi cette année, à l'intervention de WBI, des contributions ont été fournies par nombre de services concernés et des représentantes des administrations sectorielles ont intégré la délégation belge présente à Genève en octobre, lors du dialogue interactif tenu avec le Comité des Nations unies pour l'élimination de la discrimination à l'égard des femmes dans le cadre de la défense, par la Belgique, de son 8^e Rapport périodique sur l'application de la Convention des Nations unies sur l'élimination de toutes les formes de discrimination à l'égard des femmes.

Dans le même ordre d'idées, s'agissant du domaine des droits de l'Homme, WBI a organisé différentes rencontres avec les autorités ministérielles, les différents services et les organisations professionnelles concernés lors de la visite en Belgique, en mars, de la Représentante pour la liberté des médias de l'OSCE, Teresa Ribeiro. Celle-ci s'est intéressée à cette occasion à la situation des médias en Belgique et les moyens de lutte contre la désinformation.

C'est également au sein de WBI que sont traitées les contributions apportées à l'élaboration d'instruments juridiques, contraignants ou non, adoptés dans les grandes enceintes inter-gouvernementales. On citera, à titre d'exemple, le projet, actuellement discuté au sein du Conseil de l'Europe, de Recommandation sur les droits de l'Homme et la protection de l'environnement. C'est aussi dans ce cadre que l'on doit relever les efforts accomplis en vue de l'adoption par l'ONU d'un traité sur les sociétés transnationales et les droits humains.

Non négligeable également, le travail de compilation des réponses aux diverses enquêtes et questionnaires émanant de plus en plus fréquemment des organisations internationales. En 2022, on épinglera le 2^eme rapport sur la mise en œuvre de la Recommandation de l'UNESCO de 2015 concernant la protection et la promotion des musées et des collections, leur diversité et leur rôle dans la société, celle, de 2015 toujours, concernant la préservation et l'accessibilité du patrimoine documentaire, y compris le patrimoine numérique, ou encore celle de 1993 sur la reconnaissance des études et des titres de l'enseignement supérieur.

Indépendamment de ces relations diplomatiques « officielles » auprès des organisations internationales « classiques », les services de WBI assurent aussi un suivi des travaux menés dans des cadres moins formels comme ceux

entrepris, entre autres, au sein de l'Agence mondiale anti-dopage, du Forum sur les entreprises et les droits de l'Homme ou encore de l'International Holocaust Remembrance Alliance.

WBI gère également le financement des activités de ces organisations internationales à travers l'apport de contributions obligatoires ou volontaires récurrentes (par exemple au Fonds européen de la Jeunesse du Conseil de l'Europe, au Fonds international pour la Diversité culturelle, au Fonds du Patrimoine mondial et au Fonds du Patrimoine immatériel de l'UNESCO...) ou de subventions, comme celles dont ont bénéficié en 2022 le Haut-Commissariat des Nations unies aux droits de l'Homme pour l'exécution du projet « *Promotion et protection des droits de l'Homme en République démocratique du Congo 2022-2024* », l'UNESCO pour la réalisation de la Phase 2 du projet « *Les filles au premier plan : Atténuer l'impact de la pandémie de la COVID-19 sur l'éducation des plus marginalisées* » ou encore l'Organisation mondiale de la Santé dans le cadre de l'initiative « Réadaptation 2030 ».

Complémentairement et en étroite collaboration avec le siège à Bruxelles, nos Délégations générales à Genève et à Paris prolongent l'action de WBI. Elles relaient et se font les porte-paroles des Gouvernements belges francophones dans les organisations internationales traitant des compétences des entités fédérées, en se focalisant sur les priorités concertées avec WBI au départ des Notes de Politique internationale de la Fédération Wallonie-Bruxelles et de la Wallonie ainsi que des instructions des Gouvernements. Ainsi, fin 2021, le Gouvernement wallon a redéfini les priorités de la Wallonie dans le cadre des organisations internationales, notamment en retenant comme organisations internationales prioritaires nécessitant un suivi proactif :

- l'Organisation mondiale de la santé (OMS) ;
- l'Organisation internationale du travail (OIT) ;
- l'Organisation de coopération et de développement économiques (OCDE) ;
- l'Organisation des Nations unies pour l'éducation, la science et la culture (UNESCO) ;
- l'organisation mondiale du tourisme (OMT) ;
- l'Agence internationale pour les énergies renouvelables (IRENA).

Le Gouvernement a également demandé à WBI d'établir une relation directe via la conclusion d'un accord de coopération avec l'OMS et l'OIT.

COMMISSION DE LA CONDITION DE LA FEMME DES NATIONS UNIES (CSW 66)

En mars 2022, La Commission de la condition de la Femme a adopté le tout premier ensemble de conclusions concertées sur l'autonomisation des femmes et des filles dans le contexte de l'action climatique.

La préoccupation principale de la Commission en 2022 était de répondre aux effets néfastes du changement climatique, de la dégradation de l'environnement et des catastrophes qui touchent de manière disproportionnée toutes les femmes et les filles.

La Wallonie et la Fédération Wallonie-Bruxelles étaient représentées (par visioconférence) par la Ministre Christie Morreale et ont défendu de manière concertée - par le biais d'une coordination assurée par le Département multilatéral de WBI - des points prioritaires comme :

- la participation de la société civile ;
- le risque de précarité lié à l'augmentation - dans le contexte du dérèglement climatique - de la violence à l'égard des femmes et des filles ;
- l'augmentation de la précarité face au travail des femmes et une attention particulière à une représentation égalitaire des femmes et des hommes dans les organes décisionnels de gestion de crise.



AGENCE INTERNATIONALE POUR LES ÉNERGIES RENOUVELABLES (IRENA)

12^e assemblée générale (en ligne) à Abu Dhabi du 14 au 16 janvier 2022

En l'absence de la Ministre flamande qui assurait le tour de rôle, la délégation belge était dirigée par l'Ambassadeur de Belgique aux Emirats arabes unis en tant que représentant permanent de la Belgique auprès d'IRENA. La Wallonie était invitée à présenter une intervention lors de la session ministérielle du 14 janvier intitulée « Renewable Energy Market Analysis: Africa and its regions ». A l'issue de cette AG, la Belgique a obtenu un des postes de vice-président (avec l'Inde) pour l'Assemblée générale de 2023 qui se déroulera pendant le tour de rôle de la Wallonie.

COP 27 DES NATIONS UNIES SUR LE CLIMAT – SHARM EL SHEIKH DU 6 AU 18 NOVEMBRE 2022

La Wallonie était représentée par le Ministre en charge du Climat, Philippe Henry. La 27^{ème} Conférence des parties des Nations unies sur le Climat était présentée comme la « COP de la mise en œuvre » des décisions de Glasgow en matière d'adaptation à la crise et d'atténuation des effets, mais elle s'est rapidement révélée comme « la COP africaine ». Les attentes des pays du Sud en termes de dédommagements et pertes ayant retenu, avec succès, l'attention de tous. Une fois de plus, la Wallonie s'est dûment impliquée dans les négociations intra belges et européennes, par le rayonnement de son expérience.

COP 15 SUR LA DIVERSITÉ BIOLOGIQUE - MONTRÉAL DU 7 AU 20 DÉCEMBRE 2022

La Wallonie était représentée par la Ministre en charge de l'Environnement, de la Nature, de la Forêt, de la Ruralité et du Bien-être animal, Céline Tellier. Ces négociations, où les pays du Sud ont également demandé plus de financements pour défendre leur patrimoine en biodiversité, ont finalement abouti à « l'accord de Kunming Montréal », nouveau cadre mondial qui prévoit la protection de 30 % des milieux naturels terrestres et marins d'ici 2030, comprenant 23 objectifs et plusieurs mécanismes de mise en œuvre de lutte contre l'appauvrissement de la biodiversité et en faveur de son rétablissement pour l'horizon 2050.

Le Département multilatéral de WBI a contribué activement à la participation des Ministres et représentants wallons (SPW Énergie) à ces trois réunions de haut niveau.

HAUT-COMMISSARIAT DES NATIONS UNIES AUX DROITS DE L'HOMME (HCDH)

Dans la foulée de sa visite à Genève en juin 2022, le Ministre-Président de la Fédération Wallonie-Bruxelles, Pierre-Yves Jeholet, a signé en septembre un accord-cadre entre le Haut-Commissariat des Nations unies aux droits de l'Homme et la Fédération Wallonie-Bruxelles.

C'est la première fois que la Fédération Wallonie-Bruxelles signe ce type d'accord pluriannuel avec une importante institution internationale.

Cet accord vise à promouvoir et à protéger les droits de l'Homme en République démocratique du Congo, notamment via 6 priorités :

1. le renforcement de l'Etat de droit et l'obligation de rendre compte des violations des droits humains ;
2. l'amélioration et la protection de l'espace civique et de la participation de la population ;
3. le renforcement de l'égalité et la lutte contre la discrimination ;
4. l'intégration des droits humains dans le développement durable ;
5. l'alerte précoce, la prévention et la protection des droits humains dans les situations de conflit ;
6. le renforcement de la mise en œuvre des mécanismes internationaux des droits humains.

La Délégation générale Wallonie-Bruxelles à Genève a coordonné la rédaction et la signature de cet accord dont la mise en œuvre est assurée conjointement avec le Département multilatéral.

Selon les termes de cet engagement, la Fédération Wallonie-Bruxelles met à la disposition du HCDH un montant de 100.000 euros par an pour la période 2022-2024.



A l'instar des années précédentes, la Délégation générale Wallonie-Bruxelles à Genève a suivi les trois sessions annuelles du Conseil des droits de l'Homme, en se concentrant principalement sur les questions et situations des pays intéressants plus particulièrement nos Gouvernements, dont DH et climat, DH et entreprises, droits de l'enfant, droits de la femme, droit à l'environnement et à un logement convenable, liberté de religion, droits des personnes handicapées, minorités, terrorisme, droits culturels, orientation sexuelle, libertés d'opinion, d'expression et d'association, droit à l'éducation...

La Délégation a également suivi le Forum sur les Minorités, les sessions de l'Examen périodique universel, la session spéciale du CDH sur l'Iran, le Forum sur les entreprises et les droits de l'homme ainsi que le groupe de travail sur l'élaboration d'un instrument juridiquement contraignant en la matière.

La DGWB Genève a également participé activement, en contact étroit avec le siège à Bruxelles, au rapportage de la Belgique devant le Comité pour l'élimination de la discrimination à l'égard des femmes en octobre.

ORGANISATION MONDIALE DE LA SANTÉ (OMS)



En marge de l'Assemblée générale des Nations unies, un accord a été signé à New York entre le Ministre-Président de Wallonie, Elio Di Rupo, et le Directeur-général de l'OMS, le Dr Tedros Adhanom Ghebreyesus, le 21 septembre. Il s'agit d'un accord-cadre entre la Wallonie et l'Organisation mondiale de la santé (OMS). Il pose les fondations d'une nouvelle coopération entre l'OMS et la Wallonie. Il vise à renforcer les systèmes de soins de santé dans les pays prioritaires de la coopération internationale de la Wallonie en Afrique.

La signature de cet accord est un premier pas dans le renforcement de la coopération entre les deux entités. Des programmes d'action communs entreront en vigueur en 2023 afin de répondre concrètement aux objectifs fixés dans l'accord-cadre. La Wallonie envisage ainsi de travailler notamment sur deux axes thématiques :

- La question des vaccins dans toutes ses dimensions : production, recherche & développement, logistique, packaging, prévention, etc.
- L'implémentation de politiques de santé dans la « médecine physique et de réadaptation » (par exemple, soutien à la formation du personnel soignant aux soins en kinésithérapie).

L'accord est le fruit des travaux d'un groupe de travail mis en place à la suite de la redéfinition des priorités de la politique multilatérale wallonne par le Gouvernement wallon. Ce groupe de travail, coordonné par le Département multilatéral de WBI, était composé de la DGWB Genève (qui assurait la liaison avec les bureaux de l'OMS), des services de WBI, de l'APEFE, de l'AWEX, de l'AVIQ et des Cabinets du Ministre-Président et de la Ministre de la Santé.

La définition de ces priorités vise à assurer la complémentarité et la cohérence entre les différents moyens d'action de WBI (multilatéral, bilatéral direct et indirect, APEFE) et de répondre aux besoins des acteurs wallons et de mettre en avant leur expertise (entreprises, universités).



Rencontre en marge de l'Assemblée générale des Nations unies entre le Ministre-Président de Wallonie, Elio Di Rupo et le Directeur-général de l'OMS, le Dr Tedros Adhanom Ghebreyesus © OMS

La DGWB Genève a suivi en 2022 les travaux du Conseil exécutif de l'OMS et de l'Assemblée mondiale de la santé. Au début de l'année, la priorité de l'Organisation a été de mettre un terme à la phase aiguë de la pandémie et de travailler dans la distribution équitable du vaccin.

La pandémie a mis en lumière la nécessité d'améliorer le système mondial de préparation aux urgences sanitaires. Dans ce sens, la proposition d'amendements au Règlement sanitaire international (RSI), au niveau de la surveillance et la notification des urgences sanitaires, a bien été accueillie. Toujours dans le cadre des urgences sanitaires, de nombreux pays ont salué l'adoption de la résolution sur l'approche « Une seule santé » (équilibre entre la santé humaine, la santé animale et les écosystèmes). La Belgique a soutenu que cette approche est cruciale pour prévenir la prochaine pandémie.

Cette année, le mandat du Dr Tedros, en tant que DG de l'OMS, a été renouvelé. Pour le prochain quinquennat, la priorité sera mise sur les services de santé primaire, en tant que fondement de la Couverture sanitaire universelle (CSU).

La prévention et la diminution des Maladies non Transmissibles (MNT) sera aussi au cœur de l'action de l'OMS. L'Assemblée a approuvé la feuille de route du Plan d'Action 2023-2030 pour la lutte contre les MNT.

En matière de financement durable, il a été décidé d'augmenter les contributions fixes de 50% d'ici 2030-2031, au plus tard, afin de garantir la continuité des travaux de l'OMS et de ses programmes prioritaires.

ORGANISATION INTERNATIONALE DU TRAVAIL (OIT)



La DGWB Genève a suivi les travaux du Conseil d'Administration de l'OIT et de la Conférence internationale du travail. Lors du Conseil de mars, les discussions se sont centrées sur la question de la reprise centrée sur l'humain en réponse à la crise de la Covid-19.

Une avancée importante a été l'adoption de la résolution concernant l'inclusion des conditions de travail sûres et salubres dans le cadre des principes et droits fondamentaux au travail de l'OIT.

L'élection du nouveau directeur général de l'OIT, Gilbert Houngbo, du Togo, a également été un événement marquant. Il a pris ses fonctions le 1^{er} octobre en faisant appel à un nouveau contrat social pour lutter contre les inégalités, la précarisation de l'emploi et l'absence de protection sociale.

Lors de la Conférence internationale du travail (du 27 mai au 11 juin), la DGWB Genève a participé activement aux séances de la Commission de normalisation visant l'élaboration d'une nouvelle norme internationale de l'OIT sur les apprentissages de qualité, qui devra fournir des orientations sur la promotion des apprentissages et la protection adéquate des apprentis. Il faut souligner que la Conférence a compté avec la participation du Ministre belge de l'Économie et du Travail, Pierre-Yves Dermagne, qui est intervenu lors du Sommet mondial sur le monde du travail.

Le Délégué général a également participé au Conseil d'administration du Centre international de formation de l'OIT, à Turin.

NUMÉRIQUE

La DGWB Genève a poursuivi son mandat de co-coordonateur de la thématique numérique au sein du Groupe des Ambassadeurs francophones (GAF) Genève en 2022. Une des actions phares de ce mandat a consisté en la mise en place d'un atelier de développement des compétences le 7 novembre avec une intervention de l'expert de l'UE, Pascal Delisle, facilitée par la DGWB Genève.

La Belgique étant membre de la Commission science et technologie pour le développement (CSTD) jusqu'à fin 2022, la DGWB Genève a profité de la dernière occasion possible de faire mentionner des bonnes pratiques wallonnes dans ses documents de travail cette année. Le pôle GreenWin et son

action pour favoriser le développement de l'hydrogène vert a été mentionné dans le document portant sur « Technology and innovation for cleaner and more productive and competitive production » et lors de la session du 25 octobre.

Les thématiques suivantes ont été identifiées avec l'Agence du Numérique (AdN) et sont suivies dans les discussions multilatérales : la Cyber Sécurité, l'Intelligence Artificielle, les collectivités (5G, WIFI), les compétences digitales, l'administration numérique/service public, l'e-commerce.

Enfin, en 2022, les analyses de la DGWB Genève ont principalement concerné le leadership onusien en matière de numérique qui a bien avancé. Le Tech Envoy du Secrétaire général de l'ONU, António Guterres, a enfin été nommé (Amandeep Gill, ancien Ambassadeur Indien pour le désarmement à Genève, expert sur l'Intelligence Artificielle) et développe le processus qui mènera au Global Digital Compact. La principale organisation internationale traitant du numérique à Genève, l'UIT (Union Internationale des Télécommunications), a connu un changement drastique de leadership avec l'élection à sa tête de l'Américaine Doreen Bogdan-Martin (succédant au Chinois Houlin Zhao) et l'éviction de la Russie du Conseil de cette organisation. Les dossiers substantiels ont été moins importants du fait de la bataille stratégique pour le leadership de l'organisation.

ORGANISATION MONDIALE DU COMMERCE (OMC)



2022 est une année de renaissance pour l'OMC. Le suivi de la 12^e Conférence ministérielle a été effectué conjointement avec la diplomate en charge du commerce à la DGWB UE. Cette Conférence ministérielle a vu l'aboutissement de plusieurs négociations, un fait extraordinaire pour beaucoup, car l'OMC était depuis longtemps une organisation en crise. Un accord sur la pêche, avec un effet potentiel important pour la biodiversité marine a été trouvé, ainsi qu'un accord sur la levée de la propriété intellectuelle sur les vaccins anti-covid.

Enfin, on notera aussi le suivi des négociations plurilatérales sur le e-commerce à l'OMC au sujet desquelles la DGWB Genève a reçu encore cette année des demandes d'informations pour répondre à une question parlementaire.

ENVIRONNEMENT-CLIMAT

La thématique environnement-climat est nouvelle au sein de la DGWB Genève qui en est encore au stade de l'exploration et de la mise en place des liens utiles avec WBI et les SPW. Plusieurs analyses ont été faites sur les thèmes du climat (secrétariat du GIEC à Genève) ou du mandat de négociation pour un traité interdisant le plastique (coordination d'UNEP Europe).

COMMISSION ÉCONOMIQUE POUR L'EUROPE DES NATIONS UNIES (CEE ONU – UNECE)



La DGWB Genève a participé à la réunion du Groupe de travail permanent sur le Vieillessement de l'UNECE, qui s'est tenue en novembre. Conjointement avec le représentant du SPF Sécurité Sociale, elle a participé à l'identification des domaines prioritaires qui pourraient être pris en compte dans l'élaboration du prochain Programme de Travail 2023-2027. La DGWB a tenu une réunion avec la cheffe de l'Unité Population de l'UNECE pour identifier plusieurs pistes de contribution financière dans le cadre du prochain programme de travail afin de soutenir des projets dans le domaine de la formation, l'échange de bonnes pratiques ou de la sensibilisation en matière de personnes âgées.

ORGANISATION DE COOPÉRATION ET DE DÉVELOPPEMENT ÉCONOMIQUES (OCDE)



• AGRICULTURE

Les 3 et 4 novembre, le Ministre wallon de l'Agriculture, Willy Borsus, a représenté la Belgique à la ministérielle OCDE agriculture sur le thème « Bâtir des systèmes agricoles et alimentaires durables dans un environnement en mutation : défis partagés, solutions transformatrices ».



Le Ministre wallon de l'Agriculture, Willy Borsus © DGWB Paris – M. Woitrin

Il s'agissait de la première participation d'un Ministre wallon à une ministérielle OCDE depuis 2017. Le Ministre a participé activement aux débats avec des interventions en plénière et une participation dynamique dans les sous-groupes dont la session « Prêts pour demain : compétences et ajustement » qu'il a présidée et où il a défendu le rôle des agriculteurs avant de présenter le compte-rendu des discussions en plénière. Il a également eu de nombreux échanges informels avec ses collègues Ministres.

La Wallonie a par ailleurs rayonné grâce à la participation d'Anne-Catherine Dalcq, agricultrice wallonne et Vice-Présidente du Conseil européen des jeunes agriculteurs. Invitée par l'OCDE comme intervenante de marque du déjeuner de travail des Ministres, elle a proposé un témoignage puissant et inspirant sur l'avenir de l'agriculture et de l'alimentation qui a impressionné les Ministres présents.

Le contexte de la ministérielle était celui d'un triple défi : nourrir l'ensemble de la population mondiale, faire face aux crises environnementale, climatique et de biodiversité et garantir des revenus suffisants aux agriculteurs et travailleurs du secteur.

La sécurité alimentaire, menacée par la guerre de la Russie en Ukraine, demeure une priorité absolue pour les Ministres, qui se sont engagés à poursuivre un dialogue essentiel pour plus d'ouverture et de transparence des échanges commerciaux.

Les Ministres ont également débattu de la lutte contre le changement climatique, des pertes et déchets alimentaires, de la durabilité de la production agricole, du marché du travail et de l'inclusion.

La participation wallonne à cette ministérielle a été une réussite et a permis des échanges constructifs.

• EDUCATION

Les 7 et 8 décembre, l'OCDE a organisé la ministérielle intitulée « Reconstruire une société inclusive et équitable grâce à l'éducation », une première ministérielle éducation depuis 11 ans. Le haut-fonctionnaire du Ministère de la Fédération Wallonie-Bruxelles, Etienne Gilliard, faisait partie de la délégation belge avec la DGWB Paris. Sa participation active dans les groupes de travail a contribué à la mise en avant des priorités de Wallonie-Bruxelles : la formation de base, l'orientation dès le plus jeune âge et l'excellence du qualifiant.

Outre la participation aux ministérielles, de nombreux experts du Ministère de la Fédération Wallonie-Bruxelles (MFWB) et du Service public de Wallonie (SPW) participent aux Comités techniques de l'OCDE. Avec la reprise des réunions en présentiel, la DGWB Paris rencontre ces experts en marge de leurs réunions.

• SKILLS SUMMIT 2024

Lors du Skills Summit 2022 organisé par l'OCDE en Colombie en février 2022, la Belgique a obtenu l'organisation du Skills Summit 2024 qui se tiendra à Bruxelles.

Le Département multilatéral de WBI assure à la fois :

- la participation de la Fédération Wallonie-Bruxelles et de la Wallonie au sein du groupe de travail fédéral et du groupe de travail mis en place avec l'OCDE ;
- le pilotage et la coordination du groupe de travail intra-francophone mis en place avec les différents cabinets concernés ainsi que les administrations (MFWB, SPW, FOREM, IFAPME).

ORGANISATION DES NATIONS UNIES POUR L'ÉDUCATION, LA SCIENCE ET LA CULTURE (UNESCO)



Organisation
des Nations Unies
pour l'éducation,
la science et la culture

2022 a été une année particulière pour Wallonie-Bruxelles à l'UNESCO. L'invasion russe en Ukraine a eu un impact sur les travaux de l'Organisation, notamment sur le Comité du patrimoine mondial. Malgré ce contexte particulier, Wallonie-Bruxelles a poursuivi son action au sein de l'UNESCO.

Les Ministres de la Fédération Wallonie-Bruxelles ont participé à trois réunions ministérielles UNESCO sur la culture, l'éducation et la petite enfance. La Délégation générale Wallonie-Bruxelles à Paris a poursuivi son plaidoyer à l'UNESCO pour les valeurs de Wallonie-Bruxelles telle la promotion de la diversité culturelle, la liberté de la presse et l'égalité des genres. Sur ce dernier sujet, la Délégation a organisé en octobre avec l'UNESCO une exposition de portraits d'acteurs de changement dans l'éducation des filles au Nigéria qui a connu un très grand écho.

• SOLIDARITE AVEC L'UKRAINE

Depuis le 24 février 2022, la DGWB Paris a participé aux initiatives européennes visant à défendre la paix et à condamner l'invasion russe de l'Ukraine dans les enceintes de l'UNESCO. Ainsi, la DGWB Paris a participé aux efforts collectifs de plaidoyer dans le cadre de la 7ème session extraordinaire du Conseil Exécutif de mars qui a adopté une résolution en soutien à l'Ukraine.

Dans un registre plus culturel, la DGWB Paris a également participé à des initiatives artistiques telles que le forum « Les artistes avec l'Ukraine » le 6 mars 2022 avec le soutien du Centre Wallonie-Bruxelles à Paris où des auteurs étrangers lisaient les œuvres d'auteurs ukrainiens.

• CULTURE

Mondiacult

Quarante ans après la première Conférence mondiale de l'UNESCO sur les politiques culturelles en 1982, Mondiacult 2022 visait à renouveler l'attention des États du monde entier sur l'importance des politiques culturelles. La conférence a eu lieu à Mexico du 28 au 30 septembre 2022. La Ministre de la culture de la Fédération Wallonie-Bruxelles, Bénédicte Linard, y a participé (par visioconférence) au nom de la Belgique, en insistant sur le rôle de la culture pour promouvoir la paix et le dialogue. Elle a également plaidé pour une plus grande accessibilité à la culture dès le plus jeune âge.



La Ministre de la culture de la Fédération Wallonie-Bruxelles, Bénédicte Linard © Maxime Woitrin

Patrimoine Mondial

Elue depuis fin 2021 avec les autres régions belges au Comité du patrimoine mondial, la Wallonie devait participer en 2022 à sa première session du Comité en tant que membre. L'invasion russe en Ukraine a abouti au report de la session 2022 du Comité qui devait se tenir à Kazan en Russie.

Malgré ces tensions causées par la guerre en Ukraine, la Wallonie a contribué aux travaux du Comité du Patrimoine Mondial. Au cours de l'année, la DGWB Paris a appuyé la participation des experts de l'agence wallonne du patrimoine (AWaP) aux travaux de réforme visant à améliorer le fonctionnement de la convention de 1972.

La Wallonie, par la présence de la DGWB Paris, a également représenté la Belgique lors des célébrations pour le cinquantième anniversaire de la convention organisée par la Grèce à Delphes les 17 et 18 novembre. Cet événement a suscité de riches échanges sur les défis à relever pour le patrimoine mondial comme le changement climatique, le tourisme durable et les déséquilibres géographiques.



La Directrice générale de l'UNESCO s'exprime à l'occasion de la conférence de Delphes « The next 50 » en novembre 2022.



Maxime Woitrin de la DGWB Paris présent aux célébrations © DGWB Paris – M. Woitrin

Patrimoine immatériel

En septembre, la DGWB Paris a participé à la remise officielle des certificats d'inscription des joutes sur échasses de Namur (2021) au patrimoine immatériel de l'humanité. C'était également l'occasion d'avoir les premières joutes féminines en 600 ans d'histoire. Une belle ouverture et un pari réussi.



Remise du certificat aux échasseurs de Namur lors des fêtes de Wallonie / 1^{re} Joute féminine le 16 septembre 2022
© DGWB Paris – M. Woitrin

La 9^e session de l'AG du patrimoine immatériel (PCI) s'est déroulée du 5 au 7 juillet 2022 à Paris. Wallonie-Bruxelles s'est porté volontaire pour représenter la Belgique au Bureau de la session, place offrant une belle visibilité auprès des États parties. Lors de cette session, nos experts ont activement participé aux travaux de réforme des mécanismes d'inscription. Nous avons également soutenu le travail des ONG à la convention afin que celle-ci reste aussi inclusive que possible.

Diversité culturelle

Wallonie-Bruxelles est l'un des principaux contributeurs au Fonds international pour la diversité culturelle (FIDC), outil essentiel pour bâtir un secteur culturel résilient en faveur du développement durable. Elle s'investit régulièrement dans les travaux de la convention en tant qu'Etat observateur. En 2022, le rapport périodique quadriennal belge piloté par Wallonie-Bruxelles a été soumis. La DGWB Paris a également représenté la Belgique lors de la 15^e session du Comité qui a eu lieu en février. Après deux années de pandémie, Wallonie-Bruxelles a plaidé pour un engagement fort en faveur des politiques culturelles, une sensibilité accrue aux inégalités de genres et un soutien plus large aux industries créatives et culturelles.

• EDUCATION

La DGWB Paris et le Département multilatéral de WBI ont suivi et coordonné avec attention les préparatifs du Sommet sur la transformation de l'éducation (TES) tout au long de l'année. Ce sommet s'est divisé en deux volets : un au niveau ministériel les 29 et 30 juin et un sommet réunissant les chefs d'Etats à New York en septembre. La Belgique était co-leader de l'un des plans d'action pilier du sommet : le financement de l'éducation. A ce titre, la Ministre de la Fédération Wallonie-Bruxelles de l'Enseignement obligatoire, Caroline Désir, s'est exprimée par visioconférence lors du pré-sommet à Paris, qui réunissait près de 150 Ministres.



La Ministre de la Fédération Wallonie-Bruxelles de l'Enseignement obligatoire, Caroline Désir

A l'occasion de la Conférence Mondiale de Tachkent sur l'éducation et la protection de la petite enfance du 14 au 16 novembre, la Ministre de la Fédération Wallonie-Bruxelles de l'Enfance, Bénédicte Linard, a souligné par message vidéo l'importance des 1.000 premiers jours de la vie d'un enfant pour son développement.

La pandémie de Covid-19 a creusé les inégalités dans la région de l'Afrique subsaharienne : les filles et les jeunes femmes sont les premières à quitter l'école, les moins susceptibles d'apprendre à la maison et les dernières à retourner en classe. Pour préserver les progrès accomplis et plaider en faveur de l'éducation des filles, l'UNESCO a déployé sa campagne « Les filles au premier plan » dans quatre pays d'Afrique subsaharienne, le Bénin, le Mali, le Nigeria et le Sénégal, avec le soutien financier de Wallonie-Bruxelles International.

Les résultats de ce programme ont largement dépassé les attentes initiales. Il est régulièrement cité en exemple et fait l'objet d'une importante promotion par l'UNESCO. Ce succès rejaillit sur WBI, qui peut ainsi valoriser au mieux son partenariat à l'UNESCO en offrant une belle visibilité au projet.

Dans cette optique, la DGWB Paris a soutenu l'organisation d'une exposition photo illustrant la mise en œuvre du programme au Nigéria. Du 5 au 19 octobre, le grand hall de l'UNESCO a accueilli les portraits inspirants de plusieurs Nigériens mobilisés en faveur de l'éducation des filles dans le cadre de ce projet. Le vernissage a eu lieu à la date de la journée internationale de la fille, le 11 octobre, en partenariat avec la délégation du Nigéria.

L'action de Wallonie-Bruxelles en faveur de l'égalité des genres, de l'éducation et de l'Afrique a été largement reconnue et saluée.

• COMMUNICATION ET INFORMATION

Wallonie-Bruxelles est membre du Bureau du Programme Information pour tous (PIPT) de l'UNESCO qui œuvre pour aider les Etats à permettre l'accès universel à l'information et au savoir pour le développement durable. Elle y est représentée par le professeur Yves Pouillet de l'UNamur. Il y supervise un groupe de travail sur l'éthique de l'information. Le 20 avril, le Pr Pouillet a organisé une session d'échanges en ligne pour établir des liens entre le PIPT et la recommandation sur l'éthique de l'intelligence artificielle, adoptée en 2021. Cette session a bénéficié d'une participation de haut niveau avec les interventions de deux sous-directeurs généraux.

Avec l'aggravation de la situation des journalistes au Bélarus depuis 2020, les Etats membres de l'UE à l'UNESCO ont souhaité augmenter la visibilité de la liberté de presse auprès de l'organisation. Les Etats européens se sont mobilisés afin de présenter la candidature de l'association bélarusse des journalistes (BAJ - Belarusian Association of Journalists) au Prix mondial de la liberté de la presse UNESCO/Guillermo Cano. Grâce au plaidoyer mené conjointement, incluant une visite à l'UNESCO de la principale opposante Biélorusse, Svetlana Tikhanovskaïa, fin février, le BAJ a remporté le prix le 3 mai 2022.

• GENRE

Au fil de l'année, la DGWB Paris a eu à cœur de soutenir les campagnes de sensibilisation en matière d'égalité de genre. Le 25 janvier avait lieu la première édition de la journée internationale des femmes dans le multilatéralisme. A cette occasion, la DGWB Paris a réalisé une capsule vidéo, intégrée aux activités de promotion de cette journée.

La Délégation s'est également impliquée dans la campagne de lutte contre les violences faites aux femmes, le 25 novembre, réaffirmant l'engagement de Wallonie-Bruxelles pour cette thématique.

• PROMOTION DE LA FRANCOPHONIE ET DE LA LANGUE FRANÇAISE

En 2022, la DGWB Paris s'est fortement impliquée dans les activités du groupe francophone auprès de l'UNESCO. Elle a maintenu sa bonne coopération avec les conseillers du Centre Wallonie-Bruxelles (CWB), qui ont ainsi animé deux événements culturels de qualité.

Le 21 février, le groupe francophone a accueilli le Prix Goncourt 2021, Mohamed Mbougar Sarr. La rencontre a été modérée par Pierre Vanderstappen, conseiller littéraire du CWB. Le 15 septembre, c'était au tour de Louis Héliot, le conseiller cinéma du CWB, d'animer une projection-débat avec le réalisateur Robert Guediguian pour son film « Twist à Bamako ».

Témoignage de l'appréciation de son travail et de son implication dans les activités du groupe, la DGWB Paris a eu l'honneur d'être élue le 15 juin 2022 au Bureau du groupe francophone comme responsable du groupe de travail sur la diversité culturelle. Elle y siègera sous la Présidence du Gabon.

On notera également l'action menée par la DGWB Genève lors de la Semaine de la langue française avec une animation de Bruno Coppens lors de la remise du Prix des Ambassadeurs francophones le 21 mars.



BENELUX

L'Union Benelux se concentre essentiellement sur la coopération dans trois domaines clés, à savoir le marché intérieur et l'union économique, le développement durable ainsi que la justice et les affaires intérieures.

De nombreuses matières traitées par le Benelux, concernant l'union économique mais également le développement durable, relèvent des compétences des Communautés et des Régions belges. C'est à ce titre que Wallonie-Bruxelles International intervient dans un rôle de coordination entre, d'une part, le Secrétariat général de l'Union Benelux et le SPF Affaires étrangères et, d'autre part, les administrations fonctionnelles et les cabinets ministériels des Gouvernements wallon et de la Fédération Wallonie-Bruxelles.

Cette coordination porte sur :

- La préparation des réunions des Sommets Benelux et du Comité de Ministres de l'Union Benelux ;
- La préparation du plan annuel Benelux et du programme de travail commun pluriannuel ;
- Le suivi des travaux de l'Assemblée interparlementaire Benelux et les groupes de travail auxquels participent les représentants des administrations concernées (entre autres, en matière de développement durable, de recherche et innovation, de transports, de marché du travail et de qualifications professionnelles, etc.).

Parmi les faits marquants de l'année 2022, on peut citer :

- Le projet de plan annuel 2023 a été soumis aux entités fédérées pour remarques et amendements. WBI a assuré la coordination et a présenté le texte aux différentes administrations compétentes wallonnes et de la Fédération Wallonie-Bruxelles pour que celles-ci déterminent leurs positions en vue d'effectuer le suivi avec le service compétent du SPF Affaires étrangères ;
- WBI a continué à assurer la coordination des positions défendues par nos entités fédérées dans le cadre des recommandations votées par le Parlement Benelux ;
- La préparation des documents du projet de décret portant assentiment au Traité sur la reconnaissance automatique des qualifications de l'Enseignement supérieur entre les partenaires (dont la FWB) du Benelux et les 3 États baltes, fait à Bruxelles le 14 septembre 2021.



BUDGET 2022 ORGANISATIONS INTERNATIONALES

MISSIONS UNION EUROPÉENNE

+ ORGANISATIONS INTERNATIONALES :

55.914 euros

WALMEET.EU :

51.607 euros

UNESCO

- Cotisation au Groupe Francophone de l'UNESCO : 200 euros (obligatoire)
- Contribution au Fonds pour la sauvegarde du patrimoine culturel immatériel : 8.080 euros (obligatoire)
- Contribution au Fonds international pour la diversité culturelle : 50.000 euros (volontaire)
- Contribution au Fonds pour la protection du patrimoine mondial culturel et naturel de l'UNESCO : 10.452 euros (obligatoire)

ONU

- Contribution à l'Académie de droit international de La Haye : 5.000 euros (volontaire)
- Contribution à l'Association pour les Nations unies : 5.000 euros (volontaire)

IHRA

- Contribution IHRA : 8.500 euros (obligatoire)

CONSEIL DE L'EUROPE

- Contribution au Fonds Européen pour la Jeunesse : 32.718 euros (obligatoire)

EPRA (Plateforme européenne des Instances de Régulation)

- Affiliation du CSA à l'EPRA : 3.600 euros (volontaire)

SUBVENTIONS

- Subvention à l'Organisation des Nations unies pour l'éducation, la science et la culture (UNESCO) dans le cadre du projet « Les filles au premier plan : Atténuer l'impact de la pandémie de la Covid-19 sur l'éducation des plus marginalisées » : 50.000 euros
- Subvention au Haut-Commissariat des Nations unies aux droits de l'Homme (accord-cadre de juin 2022 - Promotion des droits de l'homme en République démocratique du Congo) : 100.000 euros
- Subvention à l'Organisation mondiale de la santé (accord-cadre septembre 2022 - Réadaptation 2030) : 100.000 euros



Partie VII

NOTRE ORGANISATION



© J. Van Belle – WBI

Les États Généraux, le Parcours usager et Mon WBI



Wallonie-Bruxelles International (WBI) a entrepris une importante démarche intitulée « Les Etats Généraux » qui est une remise à plat de sa vision et de sa stratégie afin d'envisager une dynamique de transformation organisationnelle pour accompagner de nombreux changements et être au plus près des besoins de ses usagers.

Après consultations de 1.169 parties prenantes, la société Akkanto en charge du dossier, a émis une série de recommandations et proposé différents plans d'action dans son rapport final. Une approche de type « Parcours usager » a également été menée par la société ACEMIS.

Le plan d'action général des Etats Généraux s'appuie sur ces recommandations dont certaines sont déjà entièrement mises en œuvre et d'autres, de plus grande envergure, sont encore en cours de finalisation. A titre d'exemple, la digitalisation du Parcours usager constitue l'un des chantiers majeurs des Etats Généraux dont la mise en œuvre est en cours.

MON WBI

Après les réunions techniques et stratégiques avec les équipes de Cronos, qui est notre prestataire, le développement de l'outil « Mon WBI » a débuté l'été 2022. A ce stade, les interfaces « utilisateurs » et « collaborateurs » ont été présentées. L'interface « utilisateurs » permet à celui-ci d'introduire une demande de dossier et de visualiser les dossiers en cours ainsi que les états du dossier. L'interface « collaborateurs » permet le suivi des dossiers, la gestion et la validation par étapes des dossiers. La cohérence entre les deux types d'interface permet à ces deux profils d'utiliser à la fois la même terminologie et suivre ensemble toutes les transactions nécessaires à la validation. L'ergonomie est un élément essentiel qui a été un point particulier d'attention pour faciliter l'intuitivité des interfaces.

Le projet « Mon WBI » consiste à développer une application Web facilitant les démarches du citoyen et des agents traitants, en offrant un environnement unifié, simple d'utilisation, intégratif et sécurisé au suivi des demandes. D'un point de vue fonctionnel, « Mon WBI » joue à la fois le rôle de guichet électronique pour les usagers (le front desk), et de plateforme de traitement des dossiers par les agents de WBI (le back office).

Ce projet implique également des réflexions stratégiques visant à améliorer et simplifier l'expérience de l'utilisateur en choisissant des processus administratifs rigoureux mais plus fluides tels l'application du principe de confiance, les signatures électroniques, les vérifications par échantillons. Toutes ces améliorations de nos supports à l'utilisateur ont pour objectif de rendre le chemin entre l'utilisateur et notre soutien, plus facile, plus rapide et plus efficace.

LA POLITIQUE QUALITÉ

WBI poursuit sa politique qualité en se conformant à la norme ISO 9001 - Edition 2015. Fin 2020, le bureau de certification PME Cert SA a confirmé la certification de WBI pour un 4^e certificat, valable jusqu'au 15 octobre 2023. En 2021 et 2022, les résultats des audits de suivi ont été très positifs et aucune non-conformité n'a été décelée.

La communication de WBI pour tous les publics



La communication de WBI s'articule autour de deux axes :

1 Interne & Externe

COMMUNICATION EXTERNE

WBI communique sur le plan domestique et au niveau international sur plusieurs canaux en fonction des publics visés : digital (sites internet, réseaux sociaux, vidéos), publications et revues, médias et presse, événements en présentiel et en virtuel.

Nos priorités en matière de communication se fondent sur le Contrat d'Administration de WBI, sur les Notes de Politique Internationale (NPI) de la Wallonie et de la Fédération Wallonie-Bruxelles, ainsi que sur les travaux menés dans le cadre des Etats Généraux et des chantiers consacrés au Parcours usager.

Le plan de communication est le reflet des missions de WBI qui s'incarnent au travers de cinq métiers : représentation diplomatique, soutien au développement des projets, promotion, mise en réseau, conseil et veille stratégique. Le « Plan Com » est une approche globale qui se base sur les publics (au niveau national ou sur le plan international) et choisit les canaux en fonction des cibles visées.

Pour la communication externe, le « Plan Com » s'articule autour de 6 piliers :

• 1. Digital :

- **Le site de WBI** : Principalement à destination de la cible domestique, le site met en avant les actions menées par Wallonie-Bruxelles, ses opérateurs et ses talents dans le monde. Une première réforme du site de WBI est entrée en fonction en octobre 2020. La suite des améliorations se poursuit sur base de l'avancement du projet de guichet usager « Mon WBI ». Pour 2022, toute l'offre de service a été restructurée et reformulée de manière homogène afin de faciliter la connaissance et la compré-

2 Domestique & International

hension de chaque offre. Cela comprend également tous les documents annexes des présentations d'offre.

- **Wallonia.be et Portails Pays** : Redéploiement d'un nouveau site internet Wallonia.be et de plus d'une soixantaine de portails géographiques afin de mieux rencontrer les attentes des cibles, permettre plus d'agilité aux personnels en poste dans la production de contenus et de mieux accompagner l'objectif de rayonnement à l'international. Le redéploiement des nouveaux portails étrangers est toujours en cours et s'inscrit dans une approche plus large de maîtrise de la communication dans les Délégations.

Ces nouveaux portails sont également plus adaptés aux mobiles et aux divers types de présentation adaptés aux pays cibles.

- **Les réseaux sociaux** : En lien avec le site de WBI, Wallonia.be et les Portails Wallonie-Bruxelles. Comme plus de 90% du trafic sur nos sites est généré par les réseaux sociaux et les moteurs de recherche, la publication des contenus via ces canaux est un point focal. Nous sommes présents sur Facebook, LinkedIn, Twitter, Instagram, YouTube et Vimeo. L'évolution suit les transformations générales constatées par les acteurs sur différentes plateformes. La progression continue sur LinkedIn avec une large représentation de tous les secteurs. LinkedIn est devenue la première plateforme que nos opérateurs, bénéficiaires et partenaires utilisent pour nous suivre ou interagir avec nous. La progression sur Instagram est lente mais stable. Les fréquentations sur Facebook et Twitter traduisent la tendance générale de décroissance de ces plateformes. Enfin, la nouvelle politique de Youtube qui impacte les producteurs de contenus « travaillés » concerne également les contenus WBI par une perte de visibilité. Au regard de ces élé-

ments, il sera nécessaire d'adapter la stratégie de réseau sociaux lorsque celle-ci sera stabilisée. L'alimentation de nouvelles plateformes est une des pistes d'amélioration tout comme l'optimisation de la création des contenus.

- **Les vidéos :** C'est le média le plus engageant dans le digital (sites et réseaux sociaux). WBI a encore renforcé son offre en matière de vidéo digitale. Une série spéciale de vidéos a été produite à l'occasion des 40 ans de la diplomatie francophone. Elle a permis de mettre en avant nos partenaires et le retour positif des opérateurs.

• 2. Les partenariats de coproductions audiovisuelles :

- **La convention entre WBI et la RTBF** - qui a été signée fin 2020 - est entrée en application en 2021. Son objectif est la production et la diffusion sur les plateformes de la RTBF de séquences en linéaire (télé et radio) et en digital (vidéos, articles web et publications sur les réseaux sociaux) pour valoriser les talents et les opérateurs de Wallonie-Bruxelles dans le monde. Il s'agit d'émissions de 6 minutes dans les domaines culturel, sportif, académique ou scientifique. Ces contenus sont aussi diffusés sur les plateformes de WBI. Dans le même temps, WBI soutient également des magazines de la RTBF, dont « C'est du Belge », « Matière grise », « Une brique dans le ventre » ou « Les Belges du bout du monde » pour la mise en place de reportages destinés à valoriser les talents et les opérateurs de Wallonie-Bruxelles dans le monde. De plus, WBI participe à certaines opérations spéciales de la RTBF à vocation internationale comme les « Meilleurs de l'année ».

- Les contenus produits dans le cadre de la convention WBI/RTBF sont aussi diffusés sur **TV5Monde et sur la plateforme TV5MondePlus**. Avec un bassin de plus de 400 millions de téléspectateurs à travers le monde, TV5Monde constitue un tremplin extraordinaire pour les talents de Wallonie-Bruxelles.

- Des **coopérations entre WBI et les médias** existent également notamment dans le cadre de l'envoi d'équipes de journalistes lors d'événements soutenus par WBI. Le Festival de mode, photographie et accessoires de Hyères a été largement couvert sur la participation des talents de Wallonie-Bruxelles au Festival. Par ailleurs, WBI coopère aussi avec **LN24 et RTL** dans le cadre d'émissions ou pour l'envoi de journalistes lors d'événements soutenus par WBI.

- Au niveau de l'espace francophone, la collaboration entre WBI et le magazine culturel de TV5Monde « **400 millions de critiques** » (400MDC) s'est poursuivie en 2022. Lancée en 2020, cette coopération a pour objectif de produire des émissions du magazine 400MDC en Wallonie et à Bruxelles. Trois émissions d'une heure ont été enregistrées à Bruxelles et Liège cette année. 400MDC est le seul magazine francophone qui analyse l'actualité culturelle à travers les regards croisés de journalistes belges, suisses, canadiens, africains et français. L'émission se concentre exclusivement sur des thématiques francophones, dont celles de la FWB et de la Wallonie, tous domaines culturels confondus : littérature, musique, cinéma ou arts contemporains.





*Le magazine culturel de TV5Monde
« 400 millions de critiques »
© J. Van Belle – WBI*



• 3. Publications :

- **La Revue W+B** : La revue trimestrielle W+B a pour mission de valoriser les opérateurs, les talents et les valeurs de Wallonie-Bruxelles auprès des milieux diplomatiques, scientifiques, académiques culturels et économiques à l'étranger. La revue est notamment distribuée auprès de nos réseaux diplomatiques et sectoriels, ainsi qu'auprès de nos partenaires en Belgique et dans le monde. Fin 2022, la Revue W+B a fait l'objet d'une nouvelle version graphique. Le numéro spécial 158 de la Revue sur les « 40 ans de diplomatie Francophone » a inauguré cette nouvelle formule.



- **Les Lettres Wallonie-Bruxelles** : Publications proposées par les Délégations générales pour leurs cibles locales. Une centaine de numéros sont disponibles via la plateforme ISSUU ou en imprimé localement.
- **Le Rapport d'Activités de WBI** : Destiné à informer nos Gouvernements, les parlementaires, les citoyens, la presse, les usagers, les partenaires et les équipes de WBI, des activités de WBI pour l'année écoulée.
- **La carte de vœux et le calendrier annuel de WBI** : En partenariat avec l'AWEX, l'APEFE et WBT - Visit Wallonia.

• 4. Presse & Médias :

Les actions à destination des médias et de la presse permettent d'inviter des journalistes et des influenceurs pour valoriser le rayonnement de Wallonie-Bruxelles à l'international.

Deux axes sont suivis :

- Invitation de journalistes belges et/ou internationaux pour des initiatives wallonnes et bruxelloises à l'étranger,
- Invitation de journalistes étrangers pour valoriser des initiatives menées en Wallonie et à Bruxelles.

Le calendrier des invitations des journalistes est influencé par l'agenda des actions proposées par les services, les agences et nos réseaux à l'étranger. Le KIKK Festival, les Francolies de Spa, Collectible DESIGN FAIR ou encore les Belgian Fashion Awards ont été des moments forts couverts par la presse internationale.





Les Francofolies de Spa
© J. Van Belle – WBI

Le KIKK Festival
© J. Van Belle – WBI

• 5. Plan Wallonia :

Le Plan Wallonia - qui est basé sur le Branding Wallonia.be - est une stratégie de Branding territorial dont le but est de positionner favorablement la Wallonie sur la carte mondiale. Cette démarche est menée conjointement par WBI et l'AWEX. Basée sur une étude réalisée par McKinsey en 2011 sur le rayonnement de la Wallonie à l'international, cette stratégie a été mise en place en tenant compte des retours d'un panel d'acteurs significatifs. Cette étude a permis d'identifier les forces et les faiblesses du rayonnement de la Wallonie. Une stratégie a donc été mise en place en choisissant un certain nombre d'atouts propres à notre territoire et susceptibles de toucher les différentes cibles identifiées. Cette stratégie consiste à atteindre ces cibles à travers différents canaux (lieux publics, télévision, web, réseaux sociaux) et avec des campagnes très structurées en fonction des cibles choisies. De plus, le déploiement et l'animation (événements et fourniture de contenus) du réseau d'ambassadeurs de la marque Wallonia.be a permis de développer une interaction essentielle pour faire vivre et pérenniser une image attractive de la Wallonie à l'international. Pour 2022, 342 personnes ont rejoint le Réseau des ambassadeurs de la marque wallonia.be qui compte 3.232 ambassadeurs.

WBI et l'AWEX ont la charge de l'animation et de l'essaimage de la politique de marque territoriale. L'actualisation des sites, l'animation dynamique des réseaux sociaux, la production de publications, les campagnes publicitaires, l'organisation des événements et l'animation des réseaux des « Ambassadeurs Wallonia » travaillent en synergie et en interaction avec les missions, les acteurs et les supports de visibilité de Wallonie-Bruxelles International. Cette cohérence globale de la présentation des atouts de la Wallonie et de la représentation de la Wallonie et de Wallonie-Bruxelles s'inscrit parfaitement dans la stratégie multicanale de la communication de WBI. Le Branding Wallonia met en évidence la diversité de nos atouts, rend notre identification plus visible et nous assure un positionnement plus clair.

• 6. Événements :

Le Service Communication accompagne les événements organisés par le siège ou par les réseaux à l'étranger. Globalement, les événements se font à nouveau principalement en présentiel.

Dans ce cadre, des expositions sont organisées notamment en collaboration avec WBT et le SPF pour des événements dans l'Espace Wallonie à Bruxelles. C'est le cas de l'exposition « **MOTUS** » du photographe Jim Sumkay ou de l'exposition « **Ernest & Célestine et Nous** » qui ont attiré un large public à l'EWB.



Parallèlement, une collaboration existe entre WBI et l'« European Press Club » de Bruxelles. Cette collaboration nous permet notamment d'organiser des rencontres de partenaires, des présentations à la presse mais aussi d'occuper le lieu avec des expositions qui mettent en évidence les talents de Wallonie-Bruxelles



LES FÊTES DE SEPTEMBRE 2022

Les Fêtes de septembre célèbrent à travers le monde les Fêtes de Wallonie et la Fête de la Fédération Wallonie-Bruxelles (FWB). En 2022, un festival en ligne a offert la possibilité de découvrir 30 courts métrages qui ont fait l'histoire du cinéma belge francophone. Du 16 septembre au 16 octobre 2022, les courts métrages étaient disponibles gratuitement sur notre plateforme. L'événement est piloté par WBI en partenariat avec le Centre Wallonie-Bruxelles à Paris pour marquer les 30 ans du Festival «Le Court en dit long». L'événement s'est clôturé avec un total de 8.446 tickets, soit une augmentation de 41,9% par rapport à 2021. Les tickets sont répartis sur 81 pays, avec en tête l'Argentine, l'Inde et la France qui comptabilisent respectivement 1.004, 868 et 724 tickets. Les chiffres montrent que l'opération est maintenant identifiée par nos cibles et qu'elle a été un succès. Les courts métrages de Wallonie-Bruxelles ont rencontré leur public au niveau international.



Fêtes de septembre

2022

COMMUNICATION INTERNE

En tant que support, le service communication possède la mission d'animer et de renforcer la communication interne de WBI.

- **Réseaux de correspondantes et de correspondants :**
Chaque service au siège et dans le monde a désigné un correspondant ou une correspondante qui constitue une interface entre le département et le service communication. Ils ont bénéficié d'une formation spécifique, de mise à disposition d'outils, d'accompagnement ainsi que de contenus de promotion.
- **Intranet/Extranet :**
L'intranet de WBI est en cours de révision. En 2022, une fois l'analyse des nouveaux besoins réalisée, la nouvelle logique de structuration des contenus a été établie. Le développement des interfaces est en cours de finalisation avant d'entamer les premiers développements.
- **Revue de Presse :**
Une nouvelle version a été mise en œuvre afin de prendre en compte les demandes des utilisateurs formulées à travers une enquête de satisfaction.
- **Infolettre :**
L'infolettre de WBI fait l'objet d'une évaluation continue. Cette année, l'infolettre s'est recentrée sur les activités et actions de WBI, tout en maintenant le lien avec l'AWEX et l'APEFE.
- **Soutien ad hoc :**
Le service communication est amené à répondre aux demandes des services au siège, des réseaux diplomatiques et sectoriels, des agences et des lieux culturels (Théâtre des Doms, CWB à Paris et à Kinshasa).

Perspectives



Comme l'a si justement relevé la journaliste Emilie Aubry dans son atlas géopolitique de 2022, « Nul ne peut ignorer le reste du monde »... Nous évoluons dans un monde de plus en plus volatile, complexe et incertain, rythmé par des crises successives et profondément interconnecté.

L'invasion de l'Ukraine par la Russie représente le plus important conflit à avoir lieu sur le sol européen depuis la guerre des Balkans dans les années 1990. Le conflit russo-ukrainien a d'importantes répercussions sur les marchés de l'énergie et des denrées alimentaires et affecte l'économie mondiale. Cette guerre de haute intensité, qui se superpose à d'autres crises (Sahel, Éthiopie, Yémen ou l'Afghanistan), modifie les équilibres mondiaux et bouleverse la donne géopolitique.

Ces mutations géostratégiques se produisent dans un contexte de menaces contre les valeurs démocratiques et l'état de droit. Pour leur part, les avancées technologiques et la révolution de l'intelligence artificielle sont à la fois porteuses d'opportunités et de questionnements. Parallèlement, la situation environnementale apparaît de plus en plus préoccupante alors que les impacts du changement climatique se font ressentir à travers la planète avec une multiplication des canicules, des sécheresses et des épisodes météorologiques violents.

Face à ces nombreux défis, il est essentiel d'apporter une réponse globale en développant une mondialisation à visage humain et une meilleure coopération internationale. La diplomatie et le multilatéralisme constituent la pierre angulaire en matière de paix et de sécurité, de développement durable et de droits de l'homme. Cette nécessité d'un multilatéralisme renouvelé, modernisé et inclusif est au cœur des priorités de Wallonie-Bruxelles International (WBI).

Alors que nous célébrons les 40 ans de la diplomatie belge francophone, WBI fonde son action sur ces défis en se tournant résolument vers l'avenir. Au travers de tous nos secteurs d'intervention, notre prisme tient compte de la promotion et la défense de nos valeurs, des droits humains, de l'égalité des genres, des 17 Objectifs de développement durable (ODD) et de l'émergence du numérique. Il s'agit du catalyseur de nos actions au niveau de nos services au siège et au niveau de nos réseaux dans le monde, sur le terrain diplomatique (Délégations générales) et sur le plan sectoriel (ALS, ALAC et Chargés de projets).

Sur le plan organisationnel, l'objectif est de simplifier les processus administratifs en les lisibilisant et en digitalisant nos offres de services pour répondre aux besoins de nos usagers. Pour nos opérateurs, nous devons garantir un accès clair et rapide à nos dispositifs. Pour le futur, WBI souhaite se montrer encore plus agile pour renforcer son impact au service de ses usagers et de ses opérateurs. Concrètement, WBI développe un nouvel outil intitulé « Mon WBI » pour rendre le chemin entre l'utilisateur et notre soutien plus facile, plus rapide et plus efficace.

Notre administration a la volonté d'être la référence reconnue en diplomatie culturelle, diplomatie de solidarité, diplomatie académique et scientifique, et en diplomatie digitale. Une institution qui permet aux instances de Wallonie et de la Fédération Wallonie-Bruxelles (FWB) de peser davantage dans les organisations internationales. C'est aussi une administration qui intègre totalement les enjeux de l'agenda mondial et qui développe une nouvelle diplomatie des interdépendances.

À cet égard, le Contrat d'administration de WBI prévoit une planification stratégique à cinq ans qui repose sur des objectifs à la fois transversaux et spécifiques aux métiers. Ce document de référence énonce les principaux objectifs de notre administration en matière de relations internationales, afin d'atteindre les objectifs fixés par la lettre de mission, les déclarations de politique régionale et communautaire, les notes de politique internationale de la Wallonie et de la Fédération Wallonie-Bruxelles (FWB). C'est aussi l'écho des plans transversaux régionaux et communautaires tels que le Plan de transition écologique de la FWB, le Plan Numérique, le Pacte pour un enseignement d'excellence, le Plan de relance de la Wallonie, le Plan de relance de la FWB, ainsi que des États généraux de WBI.

Guidé par ses valeurs de promotion des droits humains, de la paix et de l'échange entre les civilisations, WBI poursuit ses missions à travers cinq métiers : la représentation diplomatique, le soutien au développement de projets, la promotion de la Wallonie, de la FWB et de leurs acteurs à l'international, la mise en réseau et le conseil, ainsi que la veille stratégique sur la politique internationale. Ces missions s'étendent sur différents domaines d'activité, selon une approche partenariale impliquant les usagers, les acteurs publics et les décideurs politiques, grâce à une organisation transparente

et non cloisonnée dans le processus décisionnel, et se traduisent par des dispositifs axés sur les besoins et les réalités des usagers.

L'objectif est de renforcer l'influence, l'impact et la réputation internationale de la Wallonie et de la FWB, ainsi que de leurs acteurs, qu'ils soient politiques, culturels, sociaux, académiques, scientifiques, économiques ou environnementaux. Il s'agit de mettre en valeur les opérateurs, les entrepreneurs, les talents et les valeurs de la FWB et de la Wallonie. Conjointement, il convient de conforter la visibilité de nos Gouvernements dans les institutions internationales. À cet égard, la promotion de la langue française est une priorité pour WBI, étant donné que la Francophonie est forte de 88 États et Gouvernements.

L'Union européenne (UE) constitue également un axe essentiel. À la veille de la Présidence belge du Conseil de l'Union européenne, prévue le premier semestre 2024, la Délégation générale Wallonie-Bruxelles auprès de l'UE, le département UE de WBI et le service communication préparent activement l'implication de la Wallonie et de la FWB. Dans le même temps, la plateforme « Walmeet.eu » est en cours de finalisation pour impulser une nouvelle dynamique opérationnelle pour les partenaires wallons concernés par l'environnement européen en matière d'opportunités, de réseaux ou d'accès aux financements.

Afin d'améliorer notre agilité et d'optimiser notre efficacité, nous nous concentrons sur la cohérence et la consolidation de l'influence de nos réseaux à l'étranger en renforçant les synergies. Nous cherchons à maximiser notre impact à l'international en consolidant les interactions avec l'Agence wallonne à l'Exportation et aux Investissements étrangers (AWEX) notamment dans le cadre de représentations multiservices. Nous renforçons également les liens avec l'Association pour la Promotion de l'Education et de la Formation à l'Etranger (APEFE) et Wallonie-Belgique Tourisme (WBT - Visit Wallonia) afin d'augmenter notre visibilité à l'échelle internationale.

Face aux enjeux du numérique, WBI souhaite profiter des opportunités apportées par les nouveaux modes de communication et les plateformes digitales. Nos outils de communications suivent un processus d'amélioration constante afin de consolider notre pertinence pour tous les publics

- citoyens, usagers, opérateurs, gouvernements, organisations internationales et ONG - au niveau national et international.

WBI souhaite renforcer son agilité pour un alignement sur les attentes des autorités, des opérateurs et des citoyens pour fournir un soutien plus adapté, des structures plus efficaces et pour promouvoir au mieux nos talents, nos opérateurs, nos entrepreneurs et nos valeurs afin de relever au mieux les défis d'une nouvelle mondialisation.

La volonté de WBI est d'inciter à s'assembler au « rendez-vous du donner et du recevoir », comme le disait si bien le Poète-Président, Léopold Sédar Senghor. Les deux verbes qui traduisent amplement l'idéal de la réciprocité et d'interdépendance. Le donner et le recevoir, un idéal délicat, exigeant et enthousiasmant pour WBI.



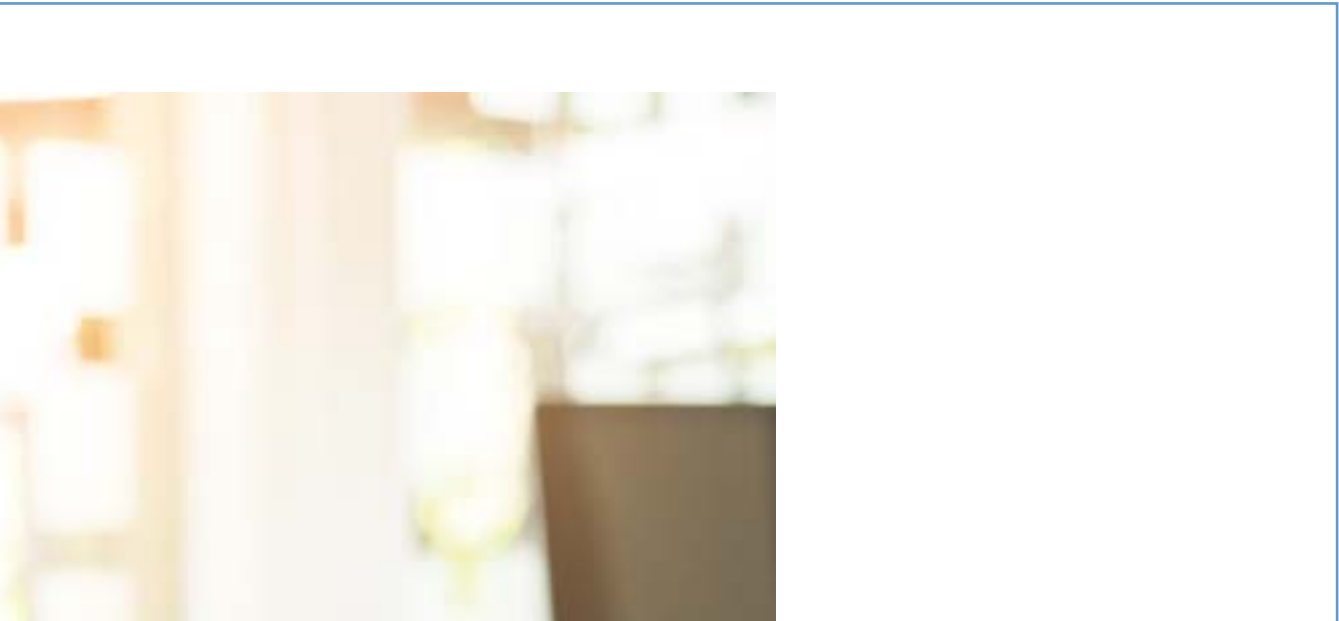

ANNEXES



Organigramme



DIRECTION GÉNÉRALE

Administratrice générale
Pascale DELCOMMINETTE

Coordination
Véronique GABREAU
Laurie DELCOURTE

COORDINATION GÉNÉRALE E.I.W.B./QUALITÉ

Sophie MALEMPRE
Marjorie BAJOT

STRATÉGIE ET SERVICE AU PUBLIC

Coordination
Philippe SCHAYNIAK

RELATIONS BILATÉRALES

Inspecteur général
Christian CARETTE

Secrétariats
Chantal STALLAERT
Adelaide DEMOUSTIER
Nadine GHEKIERE
Missions de fonctionnaires, fiches pays
Pierre MOISSE

Point de contact COCOP
Georges LETAYF

1. EUROPE DES VOISINS GESTION CONJOINTE RELATIONS BILATÉRALES/COOPÉRATION TERRITORIALE

Responsable
Sabrina CURZI

Secrétariat/assistant
Denis GAYZAL

France
Chef de service
Brigitte BOULET

Danse, théâtre, CELF, CWB, littérature, cinéma
Coopération scientifique, Arts plastiques, musique, DGWB

Secrétaire
Adelaide DEMOUSTIER
Nadine GHEKIERE
Pierre MOISSE
Yoon-Hee ROVILLARD

Grand-duché de Luxembourg

Chef de service
Alice JOSEPH

Brigitte BOULET
Yoon-Hee ROVILLARD

Grande Région (Institutionnel)

Chef de service
Maxime OSSENA

Allemagne
Chef de service
Michel DELSAUX

Brigitte BOULET
Yoon-Hee ROVILLARD

Pays-Bas
Chef de service
Michel DELSAUX

Secrétaire
Nadine GHEKIERE

Eurométropole Lille-Tournai-Courtrai

Chef de service
Alice JOSEPH

2. EUROPE HORS VOISINS (ZONE A)

Directrice
Vinciane PERIN

Responsable de zone
Frédéric WAUTERS

Equipe d'assistants et secrétariat :
Raphaël BIXHAIN,
Sandra NICOLEAU,
Nadine GHEKIERE

Val d'Aoste, Suisse, Autriche, Italie, Espagne, Malte, Portugal

Chef de service
Sylvie SCHREIBER

Espagne- Portugal
Stéphanie NOWAKOWSKI

Sandra NICOLEAU

Royaume-Uni, Irlande, Pologne
Chef de service
Jonathan BANGELS

Sandra NICOLEAU

Pays baltes, Suède, Norvège, Danemark, Islande, Finlande

Chef de service
Frédéric WAUTERS

Sandra NICOLEAU
Raphaël BIXHAIN

Slovénie, Croatie, Serbie, Monténégro, Bosnie-Herzégovine, Macédoine, Kosovo

Chef de service
Frédéric WAUTERS

Raphaël BIXHAIN

2. EUROPE HORS VOISINS (ZONE B)

Directrice
Vinciane PERIN

Responsable de zone
Georges LETAYF

Assistant
Thomas MALENGREUX

République tchèque, Slovaquie, Turquie, Ukraine, Ouzbékistan, Kazakhstan, Azerbaïdjan, Chypre, Grèce, Géorgie

Chef de service
Georges LETAYF

Hongrie, Bulgarie, Roumanie, Albanie, Moldavie

Chef de service
Jonathan BANGELS

3. PAYS INDUSTRIALISÉS OU ÉMERGENTS

Directrice
Vinciane PERIN

Dorothee HAUQUIER

Amérique du Nord : Québec, Canada, Etats-Unis
Chef de service
Christine MATTON

Tous pays
Didier DE LEEUW
Caroline DIOP

Amérique latine
Chef de service
Alexandre GOFFLOT

Tous dossiers
Dorothee HAUQUIER

Russie – Arménie - Inde - Pakistan

Chef de service
Christine MATTON

Tous dossiers
Patricia DUVIEUSART

Corée du Sud, Japon, RP Chine

Chef de service
Aboubacar CHARKAOU

Dossiers académiques, recherche & coopération scientifique
Patricia DUVIEUSART
Dossiers culture
Isabelle REGNIER

Indonésie, Malaisie, Singapour, Thaïlande

Chef de service
Aboubacar CHARKAOU

Dossiers académiques, recherche & coopération scientifique
Patricia DUVIEUSART
Dossiers culture
Isabelle REGNIER

Australie, Nouvelle-Zélande

Chef de service
Aboubacar CHARKAOU

Dossiers académiques, recherche & coopération scientifique
Patricia DUVIEUSART
Dossiers culture
Isabelle REGNIER

Israël

Chef de service
Aboubacar CHARKAOU

Dossiers culture
Isabelle REGNIER

Autres pays
Chef de service
Jean-Marie ANTOINE

4. AFRIQUE DU NORD ET PROCHE-ORIENT

Directeur, chargé de mission
Fabrice SPRIMONT

Palestine
Lydie NGUV MARUV

Nadine PETIT

Chef de service Maroc
Lydie NGUV MARUV

Josiane KEUSER

Chef de service Algérie
Jean-Marie ANTOINE

Cécile FOUARGE

Chef de service Liban, Tunisie
Véronique DOYEN

Caroline VANDENWOUWER
Secteurs EAU et
Commerce -Tunisie
Danielle BOESMANS

COOPÉRATION AU DÉVELOPPEMENT

**Coordination stratégique,
Task Force coopération
au développement (en ce
compris, avec la CASIW)**
Stéphan PLUMAT
Fabrice SPRIMONT
Alain VERHAAGEN

1. DIRECTION DE LA COOPÉRATION DIRECTE

Directeur
Coordination opérationnelle et
administrative
Stéphan PLUMAT

Directeur chargé de mission
Coordination stratégique
Fabrice SPRIMONT

Michaël VERLAINE

**République démocratique
du Congo, Rwanda, Burundi,
Bénin**
Chef de service
Anne DECHAMPS

République démocratique
du Congo (Education, et
formation, Agriculture
et développement
économique) ; Burkina Faso
Danielle BOESMANS

Rwanda ; Burundi
Catherine LABEEU

Bénin
Josiane KEUSER

Guinée, Sénégal

Guinée
Nadine PETIT

Sénégal
Zohra BOUAZZA

Burkina Faso
Chef de service
Jean-Marie ANTOINE

Danielle BOESMANS
Cécile FOUARGE

Haïti
Chef de service
Véronique DOYEN

Caroline VANDENWOUWER

Sud-est asiatique (Vietnam, Cambodge, Laos)

Tous dossiers
Zohra BOUAZZA

2° APEFE

Directeur
Stéphan PLUMAT

Luc AMEYE
Sigrid DE MEESTER
Nathalie FORSANS
Christian COLLARD
Anne COPPENS
Alexia GERMEAU
Benoit STIEVENART
Fanny TABART

Guillaume DELECOURT
Matthieu De VALERIOLA
Jordan STONSKA
David JACOB
Rose-Marie MICHIELS
Brenda MIJIMBU-MOYALA
Jhislaine NGAYOU
Etienne PINCHART
Bryan RICCOBON
Viviane SOMERS
Sabrina TROCH

3° DIRECTION DE LA COOPÉRATION INDIRECTE - APPUI AUX ACTEURS DE LA COOPÉRATION

Directeur
Alain VERHAAGEN

Programmes d'appui

Micheline ASSUMANI
LUGOLO
Caroline SAUVAGE
Emerha BOYENGE
Clara MILIS
Naguy KIMAREKI NIGIRANA
NYOTA

4° CASIW

Responsable
Béatrice CLARINVAL

Sophie TORFS
Christine GIMINNE

CONTROLE LICENCES-ANALYSE DE POLITIQUE ÉTRANGÈRE

Directeur, chargé de mission
Olivier GILLET

Christophe KIRIDIS
Ann SOMERS

MULTILATÉRAL MONDIAL

Inspecteur général
Luc PAQUE

Secrétariat
Martine FOSTIER

**Organisation des Nations
Unies (Conseil des Droits
de l'Homme, Commissions
spécialisées de l'ONU,
UNESCO) – Conseil de
l'Europe – Forum sur la
gouvernance de l'Internet
– Minorités – Droits humain –
IHRA (Alliance internationale
pour la mémoire de
l'Holocauste) – Secrétariat
général de la Commission
belge francophone et
germanophone de l'UNESCO**
Chef de service
Marien FAURE

Farah AMER

**FAO – OCDE (Compétences
RW) – OIT (dont CIFOIT) –
IRENA – Suivi COP Climat et
GIEC – Plateforme Transport/
Mobilité**
Chef de service
Laurence DEGOUDENNE

Farah AMER

**ONU Habitat – Convention
ONU contre la corruption
(UNCAC) – Commission
Population et Développement
de l'ONU – CNUCED –
Numérique – Société de
l'information (UIT – CSTD) –
OMS – OCDE (compétences
FWB + CAD) – Commission
de la Condition de la
Femme (CSW) de l'ONU –
High Level Political Forum
(Développement durable)**
Chef de service
Claude GONFROID

**Organisation mondiale de la
santé animale (OIE) – Groupe
des amis de l'UNESCO
pour l'égalité des genres –
Commission de la Population
et du Développement de
l'ONU – Forum international
IDAHOT – Commission des
Stupéfiants de l'ONU**
Chef de service
Faket AHMETAJ

DEPARTEMENT UNION EUROPEENNE

Inspecteur général
Luc PAQUE

Coordination de la Présidence belge de l'UE en 2024

**Directeur chargé de
mission**
David ROYAUX

**Plateforme Wallonia meets
EU (WALMET.EU) – Point
de contact de l'Instrument
d'appui technique (TSI) de l'UE**
Chef de service
Anne PEETERS

Yulia FIRSOVA

**Relations extérieures
de l'UE – Coopération
au développement –
Élargissement de l'UE –
BENELUX – Traités mixtes**
Chef de service
Frédéric RYCHTER

**Dossiers juridiques et
institutionnels**
Chef de service
Nicola LOLLO

**Droit communautaire –
Transposition de la législation
de l'UE en droit interne –
Réseau des correspondants
Europe (RW – FWB) – Aides
d'état**
Chef de service
Nicolas LOLLO

**EUNIC (Réseau des Instituts
culturels nationaux de l'Union
européenne) – Programme «
Citoyens du monde »**
Chef de service
Isabelle MESTDAGH

**Comité des Régions – ARE
(Assemblée des Régions
d'Europe)**
Jérémy BRICQ

COOPERATION TERRITORIALE EUROPEENNE

Inspecteur général
Christian CARETTE

Responsable
Sabrina CURZI

Secrétariat/assistant
Denis GAYZAL

Audits et contrôles : ENO, URBACT, EUROPE et LEADER

Chefs de service
Dominique NEEF de SAINVAL
Carmelo SCIFO
Gisèle AL HALLAK

Aïcha BOUKHATEM

INTERREG France-Wallonie-Vlaanderen (Transfrontalier)

Chef de service
Elena BORGHETTI

Autorité wallonne « chef de file »
Nassim MARZOUGUI

INTERREG Grande Région (transfrontalier)

Chef de service
Maxime OSSENA

INTERREG Euregio-Meuse-Rhin (Transfrontalier)

Chef de service
Michel DELSAUX

Interreg Europe du Nord-Ouest (Transnational)

Chef de service
Terence LECOQ

Point de contact
Thierry NOVILLE

Interreg EUROPE

Chef de service
Alice JOSEPH

URBACT (Interrégional)

Chef de service
Terence LECOQ

INTERACT (interrégional)

Chef de service
Sabrina CURZI

LEADER (transnational)

Chef de service
Thierry NOVILLE

FRANCOPHONIE

Coordination

Directeur
Alain VERHAAGEN

Budget
Isabelle FONTAINE

Emerha BOYENGE

Programmes

Environnement, développement durable
Anne DECHAMPS

POLITIQUES SECTORIELLES

Inspecteur général
Christian CARETTE

CULTURE – AGENCES WBM, WBIMAGES, WBTD, WBDM ET WBA

Chef de Service
Emmanuelle LAMBERT
Christine REMU

Coordination
France DOSOGNE
Justine CLAISSE

Architecture – Grands événements
Laurence DEGOUDENNE

Lettres et livre
Marie-Eve TOSSANI

Arts plastiques
Pascale EBEN
Cirque, Arts de la rue, Théâtre et danse
Julie GAVROY

Musique
Caroline JENNEN
Programmes transversaux, Commission internationale du Théâtre francophone (CITF)

Mathilde LEJEUNE
Communication, Fonds d'urgence culture
Emilie MALBURNY

Cirque, Arts de la rue, Théâtre, danse
Pascale SEGERS
Arts plastiques, musique
Anne VANDEN BOSSCHE
Cinéma - audiovisuel
Programmes d'aide à la décentralisation culturelle (ADC) et Festivals en FWB
Eléonore VENTI

Wallonie-Bruxelles

Architectures

Coordinatrice
Nathalie BRISON
Selda CINAL

Wallonie-Bruxelles Design Mode

Coordinatrice
LAURE CAPITANI
Giorgia MORERO
Aline LERMUSIEUX
Leslie LOMBARD

Wallonie-Bruxelles Images

Directeur
Hervé le PHUEZ
Julien BEAUVOIS
Geneviève KINET
Simon NATOWITZ

Wallonie-Bruxelles Musiques

Directeur
Julien FOURNIER
Jessica DUPONT
Liliana GRAZIANI
Alexandre TABANKIA

Wallonie-Bruxelles Théâtre Danse

Directrice
Véronique LAHEYNE
Ingrid MERNIER
Céline MARIAGE

Transversalité Recherche

Chef de service
Loïc LEFEVRE
Sofia MALBEC
David RAMOS DA SILVA
Paul HYVERNAT
Maddy TIEMBE

Colloques

Chef de service
Fabrice FORTI

Bourses internationales, Cellule ALAC

Directrice – Chef de service
Pascaline VAN BOL

Cellule ALAC

Elise ABRASSART
Mireille MEURIS

Cellule Bourses internationales

UE27, Europe, Afrique du Nord (IN et OUT)
Angélique DERUYSSCHER
Excellence IN et coordination budgétaire du service
Excellence OUT
Communication et relations publiques du service
Maud BARBIER
Asie, Amériques
Anoula KINNEN
Auxiliaires de conversation et programme Louisiane
Mireille ZITU MPANDA
NZIELO
Afrique centrale et de l'ouest (IN)
Michel-Ange VINTI

Enseignement – WB CAMPUS

Chef de service
Cécile LIEGEOIS
Aline FRANCHIMONT
Alice RASSON

Jeunesse

Bureau International Jeunesse

Directrice
Laurence HERMAND

Gloria ARICI
Véronique BALTHASART
Joël DECHARNEUX
Anne DEMEUTER
Marie-Josée HANSOTTE
Gaëlle LE BRETON
Marianne MANES
Fabien MAGIN
Nadège MOTE
Aurore PHAN
Irina SECHERY
Marie-Sophie WERY
François BESTARD
Hélène CIESLAK
Isabelle DEGULNE
Amélie FRANCO
Laurent DESSY
Thierry DUFOUR
Marie-France JEUNEHOMME
Sophie EVRARD
Bernard MOREAU
Pascale SAMYN
Stéphan SAMYN
Laura STERNON

Tourisme

Direction
Vinciane PERIN

Cédric CAPETTE
Jérémy BRICQ
Lorette GRIGNARD

DIRECTION FINANCIERE

Directeur
Nikolas KOURAOS

Budget

Chef de service
Dominique VANEMMEN

Audrey GEORGES
Stéphanie MELOTTE

Contrôle des engagements budgétaires

Chef de service - coordination
Dominique VANEMMEN

Audrey GEORGES
Stéphanie MELOTTE

Comptabilité générale

Chef de service
Laurence DIAZ DELWASSE

Mounim BENNIS
Alain CLEVES

Mamadou DIALLO
Noura EL KOUROUJ
Jean-Michel ERRICO
Natalia GAPONENKO
Lisa LUGENDO LUTONDE
Mélanie HACHEZ
Thomas ISSOM
Louise PRINS
Rachida TMIM
Hélène TSIMBOMBO

Trésorerie et comptabilité
« délégations »
Alain MASSET

RESEAUX À L'ÉTRANGER

Réseaux Wallonie-Bruxelles à l'étranger
Directeur
Nicolas DERVAUX

Johana BONDONGA
Anne SIRAUT

RESSOURCES HUMAINES

Directeur
Nicolas DERVAUX

Secrétariat
Nadine KEMPENERS
Anne SIRAUT

Fonction publique, gestion administrative, pécuniaire du personnel (y compris les réseaux ALAC/ALS pour les aspects RH), évaluations, recrutements, formations
Coordination
Fabienne COOREMAN
Cécile ROGISTER

Elise ABRASSART (ALAC)
Emerha BOYENG (salaires)
Steffi DECOEN
Sarah HENRY
Nadine KEMPENERS
Maïté MARECHAL
Anne SIRAUT

SERVICE JURIDIQUE ET REGLEMENTATION FONCTION PUBLIQUE

Directeur
Chef de service
Nicolas DERVAUX

Mputu NZEZA-KULUANGU

RESSOURCES LOGISTIQUES

Directeur
Nicolas DERVAUX

Coordination
Hinde YOUSSEUF

Logistique/intendance
Chef de service
Hinde YOUSSEUF

Secrétariat – Economat
BATUTIAKO Isabelle
CARTILIER Isabelle
DEFOSSEZ François
ELAACHIRI Chahrazad
GULAL Beytullah
NIKOLAOU Marguerite
NZIRAKISHIMIRIZO
Balthazar

Transport
SAMADI Anas
VANVAL Francis

Bâtiments et implantations
GOETHALS Roland
VAN LOOCK Marc

Intendance, expédition
BAH Oumou Hawa
BEGAR Saïd
BEN SLIMANE Lamiaa
EL BOUHLALI Nordine
NIASSE Awa
HAMELLE Maryse
MASSAMBA Kilumba
SAMAD Mohamed

Indicateur
Nathalie DEWULF

Informatique
Administration du système

Chargé de coordination
Michel-Ange CURATO
Alain MALISOUX

Aide aux agents

Chargé de coordination
Hinde YOUSSEUF

Fabienne BOVRISSE
Yves HABRAN
Michaël POLEUR
Philippe VANDEVOORT

Vérification des tiers dans RHEA
Françoise
VANDERLINDEN
Isabelle VANDEZANDE

Appui administratif à la coordination des supports
David DEMINNE
Chantal ENGIELSZER
Julie WIERINCKX

MARCHES PUBLICS

Directeur
Nicolas DERVAUX

Brigitte DELALUNE
Maïté MARECHAL

COMMUNICATION

Directeur – chef de service
Nicolas WILLEMS

Alexis BLANC
Sabrina DE PAEPE

Presse
Chef de service
Dominique LEFEBVRE

Emmanuelle STEKKE

Pôle éditorial
Emmanuelle STEKKE
Hélène GUILLOT

Multimédia
Chef de service
Pascal DI PRIMA

Patrick BLAISE
Jérôme MARTENS
Jérôme VAN BELLE

Documentation et Banque de données
Cécile DE MIDDELEER
Brigitte SUCHECKI

Supports promotionnels et grands événements
Angelo GALSTER

PROTOCOLE

Chef de service
Coordination
Sandrine WUIOT

Protocole
Charlotte COLIGNON
Angelo GALSTER
Ronny GILLES
Philippe RAMPELBERGH

SERVICE MISSIONS

Directrice - coordination
Sandrine WUIOT

Missions
Barbara BRIDOUX
Cindy CARUSO
Marie-Françoise
DEGHILAGE
Philippe DUCHESNE
Véronique DUCORNEZ
Karin VAN CAENEGEM
Charlotte COLIGNON
Ronny GILLES
Philippe RAMPELBERGH

TRAITÉS

Inspecteur général
Christian CARETTE

Mputu NZEZA-KULUANGU

SERVICE INTERNE DE PRÉVENTION ET DE PROTECTION AU TRAVAIL

Directeur
Nicolas DERVAUX

Conseiller en prévention
Chef du Service S.I.P.P.
Eric VANDELOOK

Budget



TABLEAU DU BUDGET DES RECETTES

(En milliers EUR)

Mi- nistre	N° Prog	AB					Libellé	Budget initial V3	
		code éco 12	code éco 34	N° Ordre	SS N° Ordre	Code fonc- tionnel			
								-	
							PROGRAMME 01 - Produits résultant de l'exercice de la mission statutaire de WBI	3.104.000,00	
							Titre Ier RECETTES COURANTES	-	
DI	01	16	20	01		01130	Recettes fonctionnelles	145.000	
DI	01	16	11	01		01130	Récupérations	2.783.000,00	
DI	01	16	11	02		01130	Recettes exceptionnelles	0,00	
DI	01	16	11	03		01130	BIJ - Dons et Legs	0,00	
DI	01	16	11	04		01130	BIJ - Divers - Activités exceptionnelles	0,00	
DI	01	16	11	05		01130	BIJ - Récupérations diverses	160.000,00	
DI	01	26	10	01		01130	Intérêts sur placements	15.000,00	
DI	01	26	10	02		01130	BIJ - Intérêts sur placements	1.000,00	
							TOTAL RECETTES COURANTES	3.104.000,00	
							PROGRAMME 02 - Produits de la vente d'objets patrimoniaux	0,00	
							Titre II RECETTES EN CAPITAL		
DI	02	77	20	01		01130	Produits de la vente de biens mobiliers	0,00	
							TOTAL RECETTES EN CAPITAL	0,00	
							PROGRAMME 03 - Intervention du secteur public	74.320.000,00	
							Titre Ier RECETTES COURANTES	-	
DI	03	46	10	01		01130	Dotation de la RW	23.864.000,00	
DI	03	46	10	02		01130	BIJ - Recettes relatives aux programmes européens et internationaux	0,00	
DI	03	46	10	04		01130	Moyens transférés de la DO 32 du SPW	0,00	
DI	03	46	40	03		01130	Divers	469.000,00	
DI	03	49	11	01		01130	Contribution de la COCOF	252.000,00	
DI	03	49	24	01		01130	Dotation de la CF	40.313.000,00	
DI	03	49	24	02		01130	BIJ - Recettes relatives aux programmes européens et internationaux	5.032.000,00	
DI	03	49	24	03		01130	BIJ - Moyens financiers du MCF	65.000,00	
DI	03	49	24	04		01130	Plan de relance culture	1.125.000,00	
							TOTAL RECETTES COURANTES	74.320.000,00	

UAP
N°BCE
Type de reporting

Wallonie-Bruxelles International
810888623
RE projet de budget ajusté 1

Échéance
Exercice concerné

1/10/21
2022

	Variation	Budget ajusté Parlementaire (FWB&RW)	Variation	Budget ajusté
	-	-	-	-
	140.000,00	3.244.000,00	0,00	3.244.000,00
	-	-	-	-
		145.000,00		145.000,00
	150.000	2.933.000,00		2.933.000,00
		0,00		0,00
		0,00		0,00
		0,00		0,00
	-10.000,00	150.000,00		150.000,00
		15.000,00		15.000,00
		1.000,00		1.000,00
	140.000,00	3.244.000,00	0,00	3.244.000,00
	0,00	0,00		
		0,00		
	0,00	0,00	0,00	0,00
	55.000,00	74.375.000,00	500.000,00	74.875.000,00
	-	-	-	-
	937.000,00	24.801.000,00		24.801.000,00
		0,00		0,00
		0,00		0,00
		469.000,00	500.000,00	969.000,00
		252.000,00		252.000,00
	2.882.000,00	43.195.000,00		43.195.000,00
	-564.000,00	4.468.000,00		4.468.000,00
		65.000,00		65.000,00
		1.125.000,00		1.125.000,00
	55.000,00	74.375.000,00	500.000,00	74.875.000,00

Mi- nistre	N° Prog	AB					Libellé	Budget initial V3	
		code éco 12	code éco 34	N° Ordre	SS N° Ordre	Code fonc- tionnel			
							PROGRAMME 04 - Recettes pour ordre	2.300.000,00	
							Titre Ier RECETTES COURANTES	-	
DI	04	08	10	01		01130	Divers	2.300.000,00	
							TOTAL RECETTES COURANTES	2.300.000,00	
							PROGRAMME 97 - Plan de Reconstruction durable	0,00	
							Titre Ier RECETTES COURANTES	-	
							TOTAL RECETTES COURANTES	0,00	
							Titre II RECETTES EN CAPITAL		
							TOTAL RECETTES EN CAPITAL	0,00	
							Titre III PRODUITS D'EMPRUNTS		
							TOTAL PRODUITS D'EMPRUNTS	0,00	
							PROGRAMME 98 - Plan National pour le Relance et la Résilience	0,00	
							Titre Ier RECETTES COURANTES	-	
							TOTAL RECETTES COURANTES	0,00	
							Titre II RECETTES EN CAPITAL		
							TOTAL RECETTES EN CAPITAL	0,00	
							Titre III PRODUITS D'EMPRUNTS		
							TOTAL PRODUITS D'EMPRUNTS	0,00	
							PROGRAMME 99 - Plan de Relance de la Wallonie	0,00	
							Titre Ier RECETTES COURANTES	-	
DI	99	46	10	01		01130	Renforcer le rayonnement de la Wallonie en accentuant la notoriété de la destination Wallonie, en Belgique et à l'étranger : Mise en évidence d'écosystèmes événements-patrimoine, comme facteurs d'attractivité pour la Wallonie - Interventions régionales (Projet PRW 191) (Nouveau)	0,00	
DI	99	46	10	02		01130	Renforcer le rayonnement de la Wallonie en accentuant la notoriété de la destination Wallonie, en Belgique et à l'étranger : campagnes d'information multicanale polarisée sur des atouts touristiques contribuant au rayonnement de la Wallonie - Interventions régionales (Projet PRW 192) (Nouveau)	0,00	
DI	99	46	10	03		01130	Renforcer le rayonnement de la Wallonie en accentuant la notoriété de la destination Wallonie, en Belgique et à l'étranger : campagnes d'information multicanale polarisée sur des événements et curiosités contribuant au rayonnement de la Wallonie - Interventions régionales (Projet PRW 193) (Nouveau)	0,00	
							TOTAL RECETTES COURANTES	0,00	

	Variation	Budget ajusté Parlementaire (FWB&RW)	Variation	Budget ajusté
	0,00	2.300.000,00	-500.000,00	1.800.000,00
	-	-	-	-
		2.300.000,00	-500.000,00	1.800.000,00
	0,00	2.300.000,00	-500.000,00	1.800.000,00
	0,00	0,00	0,00	0,00
	-	-	-	-
	0,00	0,00	0,00	0,00
	0,00	0,00	0,00	0,00
	0,00	0,00	0,00	0,00
	0,00	0,00	0,00	0,00
	0,00	0,00	0,00	0,00
	0,00	0,00	0,00	0,00
	3.200.000,00	3.200.000,00	0,00	3.200.000,00
	-	-	-	-
	2.050.000,00	2.050.000,00		2.050.000,00
	850.000,00	850.000,00		850.000,00
	300.000,00	300.000,00		300.000,00
	3.200.000,00	3.200.000,00	0,00	3.200.000,00

Mi-nistre	N° Prog	AB					Libellé	Budget initial V3	
		code éco 12	code éco 34	N° Ordre	SS N° Ordre	Code fonctionnel			
							Titre II RECETTES EN CAPITAL		
DI	99	66	11	01		01130	Renforcer le rayonnement de la Wallonie en accentuant la notoriété de la destination Wallonie, en Belgique et à l'étranger : Mise en évidence d'écosystèmes événements-patrimoine, comme facteurs d'attractivité pour la Wallonie - Interventions régionales (Projet PRW 191)	0,00	
DI	99	66	11	02		01130	Renforcer le rayonnement de la Wallonie en accentuant la notoriété de la destination Wallonie, en Belgique et à l'étranger : campagnes d'information multicanale polarisée sur des atouts touristiques contribuant au rayonnement de la Wallonie - Interventions régionales (Projet PRW 192)	0,00	
DI	99	66	11	03		01130	Renforcer le rayonnement de la Wallonie en accentuant la notoriété de la destination Wallonie, en Belgique et à l'étranger : campagnes d'information multicanale polarisée sur des événements et curiosités contribuant au rayonnement de la Wallonie - Interventions régionales (Projet PRW 193)	0,00	
							TOTAL RECETTES EN CAPITAL	0,00	
							Titre III PRODUITS D'EMPRUNTS		
DI	99	96	10	01		01130	Produits des emprunts émis (Projet PRW xxx)	0,00	
DI	99	96	31	01		01130	Avance régionale (Projet PRW xxx)	0,00	
							TOTAL PRODUITS D'EMPRUNTS	0,00	
							TOTAL GENERAL DES RECETTES	79.724.000,00	
							TOTAL Titre Ier RECETTES COURANTES	79.724.000,00	
							TOTAL Titre II RECETTES EN CAPITAL	0,00	
							TOTAL Titre III PRODUITS D'EMPRUNTS	0,00	
							TOTAL GENERAL DES RECETTES	79.724.000,00	
							TOTAL GENERAL DES RECETTES CODES 0,8,9	2.300.000,00	
							TOTAL CODES 0X	2.300.000,00	
							RESULTAT SEC DES RECETTES	77.424.000,00	
							SOLDE SEC	1.669.000,00	
							Objectif SEC	1.669.000	
							Ecart	0	
							Interventions régionales	27.064.000,00	
							08	2.300.000,00	
							16	3.088.000,00	
							26	16.000,00	
							46	27.533.000,00	
							49	46.787.000,00	
							77	0,00	
								79.724.000,00	

	Variation	Budget ajusté Parlementaire (FWB&RW)	Variation	Budget ajusté
		0,00		
		0,00		
		0,00		
	0,00	0,00	0,00	0,00
		0,00		
		0,00		
	0,00	0,00	0,00	0,00
	3.395.000,00	83.119.000,00	0,00	83.119.000,00
	3.395.000,00	83.119.000,00	0,00	83.119.000,00
	0,00	0,00	0,00	0,00
	0,00	0,00	0,00	0,00
	3.395.000,00	83.119.000,00	0,00	83.119.000,00
	0,00	2.300.000,00	-500.000,00	1.800.000,00
	0,00	2.300.000,00	-500.000,00	1.800.000,00
	3.395.000,00	80.819.000,00	500.000,00	81.319.000,00
	0,00	1.669.000,00	0,00	1.669.000,00
		1.669.000		
		0		
	937.000,00	28.001.000,00		
	0,00	2.300.000,00		
	140.000,00	3.228.000,00		
	0,00	16.000,00		
	937.000,00	28.470.000,00		
	2.318.000,00	49.105.000,00		
	0,00	0,00		
	3.395.000,00	83.119.000,00		

TABEAU DU BUDGET DES DEPENSES

(En milliers EUR)

			AB				Budget initial V3		
Mi-nistre	N° DO	N° Prog	code éco 12	code éco 34	N° Ordre	Libellé	Crédit d'engagement	Crédit de liquidation	
						PROGRAMME 01 - Montants à payer aux personnes attachées à l'organisme	26.399.000,00	25.760.000,00	
						Titre Ier DEPENSES COURANTES			
DI	01	01	11	11	01	Rémunération du personnel, y compris les charges sociales	16.880.000,00	16.880.000,00	
DI	01	01	11	11	03	Indemnités couvrant des charges réelles	840.000,00	840.000,00	
DI	01	01	11	11	06	BIJ - Frais de personnel	65.000,00	65.000,00	
DI	01	01	11	12	04	Indemnités - Heures supplémentaires	20.000,00	20.000,00	
DI	01	01	11	20	01	Provision pension (part patronale)	1.370.000,00	1.370.000,00	
DI	01	01	11	20	05	Assurance complémentaire. Intervention patronale - carr ext.	140.000,00	140.000,00	
DI	01	01	11	40	02	Service social	140.000,00	140.000,00	
DI	01	01	12	11	01	Frais de bureau	418.000,00	418.000,00	
DI	01	01	12	11	02	Gestion du contentieux	20.000,00	20.000,00	
DI	01	01	12	11	03	Autres prestations et travaux par tiers	1.113.000,00	1.113.000,00	
DI	01	01	12	11	04	BIJ - Frais de fonctionnement	206.000,00	206.000,00	
DI	01	01	12	11	07	Formation professionnelle	125.000,00	125.000,00	
DI	01	01	12	11	08	Honoraires forfaitaires	0,00	0,00	
DI	01	01	12	12	01	Locaux et matériel	1.384.000,00	1.384.000,00	
DI	01	01	21	10	01	Charges financières	725.000,00	725.000,00	
DI	01	01	21	10	02	BIJ - Charges financières	2.000,00	2.000,00	
						TOTAL DEPENSES COURANTES	23.448.000,00	23.448.000,00	
						Titre II DEPENSES EN CAPITAL			
DI	01	01	71	12	01	Acquisitions immobilières nouvelles	0,00	0,00	
DI	01	01	74	22	01	Aménagement de bâtiments	80.000,00	80.000,00	
DI	01	01	74	22	02	BIJ - Aménagement de bâtiments	0,00	0,00	
DI	01	01	74	22	03	Acquisitions nouvelles de biens meubles	1.393.000,00	754.000,00	
DI	01	01	74	22	04	BIJ - Acquisition mobilier et matériel	5.000,00	5.000,00	
DI	01	01	91	10	01	Amortissement d'emprunts	1.473.000,00	1.473.000,00	
						TOTAL DEPENSES EN CAPITAL	2.951.000,00	2.312.000,00	
						PROGRAMME 02 - Visibilité Wallonie-Bruxelles	779.000,00	779.000,00	
						Titre Ier DEPENSES COURANTES			
DI	01	02	12	11	01	Visibilité internationale WB	779.000,00	779.000,00	
DI	01	02	12	11	02	Visibilité internationale WB - subventions	0,00	0,00	
						TOTAL DEPENSES COURANTES	779.000,00	779.000,00	

UAP
N°BCE
Type de reporting

Wallonie-Bruxelles International
810888623
RE projet de budget ajusté 1

Échéance
Exercice concerné

1/10/21
2022

Variation		Budget ajustement parlementaire (RW et FWB)		Variation		Budget ajusté	
Crédit d'engagement	Crédit de liquidation	Crédit d'engagement	Crédit de liquidation	Crédit d'engagement	Crédit de liquidation	Crédit d'engagement	Crédit de liquidation
2.715.000,00	2.274.000,00	29.114.000,00	28.034.000,00	100.000,00	-200.000,00	29.214.000,00	27.834.000,00
1.399.000,00	1.399.000,00	18.279.000,00	18.279.000,00			18.279.000,00	18.279.000,00
		840.000,00	840.000,00	-34.000,00	-34.000,00	806.000,00	806.000,00
7.000,00	7.000,00	72.000,00	72.000,00			72.000,00	72.000,00
		20.000,00	20.000,00			20.000,00	20.000,00
580.000,00	580.000,00	1.950.000,00	1.950.000,00			1.950.000,00	1.950.000,00
		140.000,00	140.000,00	-51.000,00	-51.000,00	89.000,00	89.000,00
		140.000,00	140.000,00			140.000,00	140.000,00
		418.000,00	418.000,00			418.000,00	418.000,00
		20.000,00	20.000,00	5.000,00	5.000,00	25.000,00	25.000,00
		1.113.000,00	1.113.000,00	110.000,00	110.000,00	1.223.000,00	1.223.000,00
6.000,00	6.000,00	212.000,00	212.000,00			212.000,00	212.000,00
		125.000,00	125.000,00			125.000,00	125.000,00
		0,00	0,00			0,00	0,00
		1.384.000,00	1.384.000,00	0,00	-252.000,00	1.384.000,00	1.132.000,00
		725.000,00	725.000,00	0,00	-48.000,00	725.000,00	677.000,00
2.000,00	2.000,00	4.000,00	4.000,00			4.000,00	4.000,00
1.994.000,00	1.994.000,00	25.442.000,00	25.442.000,00	30.000,00	-270.000,00	25.472.000,00	25.172.000,00
		0,00	0,00			0,00	0,00
		80.000,00	80.000,00			80.000,00	80.000,00
		0,00	0,00			0,00	0,00
721.000	280.000,00	2.114.000,00	1.034.000,00	70.000,00	70.000,00	2.184.000,00	1.104.000,00
		5.000,00	5.000,00			5.000,00	5.000,00
		1.473.000,00	1.473.000,00			1.473.000,00	1.473.000,00
721.000,00	280.000,00	3.672.000,00	2.592.000,00	70.000,00	70.000,00	3.742.000,00	2.662.000,00
0,00	0,00	779.000,00	779.000,00	-100.000,00	-100.000,00	679.000,00	679.000,00
		779.000,00	779.000,00	-100.000,00	-100.000,00	679.000,00	679.000,00
		0,00	0,00			0,00	0,00
0,00	0,00	779.000,00	779.000,00	-100.000,00	-100.000,00	679.000,00	679.000,00

			AB				Budget initial V3		
Mi- nistre	N° DO	N° Prog	code éco 12	code éco 34	N° Ordre	Libellé	Crédit d'engagement	Crédit de liquidation	
						PROGRAMME 03 - Programme d'événements exceptionnels	0,00	0,00	
						Titre Ier DEPENSES COURANTES			
DI	01	03	12	11	01	Evènements exceptionnels - CF	0,00	0,00	
DI	01	03	12	11	02	Evènements exceptionnels - RW	0,00	0,00	
						TOTAL DEPENSES COURANTES	0,00	0,00	
						PROGRAMME 04 - Représentation de la Communauté française et de la Région wallonne à l'étranger	12.826.000,00	12.826.000,00	
						Titre Ier DEPENSES COURANTES			
DI	01	04	11	11	01	Rémunérations du personnel engagé dans le cadre d'actions à l'étranger	7.317.000,00	7.317.000,00	
DI	01	04	12	11	01	Dépenses de toute nature concernant les représentations Wallonie-Bruxelles à l'étranger	5.349.000,00	5.349.000,00	
						TOTAL DEPENSES COURANTES	12.666.000,00	12.666.000,00	
						Titre II DEPENSES EN CAPITAL			
DI	01	04	84	22	01	Aménagements de bâtiments	80.000,00	80.000,00	
DI	01	04	84	22	02	Acquisitions immobilières nouvelles	0,00	0,00	
DI	01	04	84	22	03	Acquisitions nouvelles de biens meubles	80.000,00	80.000,00	
						TOTAL DEPENSES EN CAPITAL	160.000,00	160.000,00	
						PROGRAMME 05 - Secteur multilatéral	8.065.000,00	7.522.000,00	
						Titre Ier DEPENSES COURANTES			
DI	01	05	12	11	01	Dépenses de toute nature dans le domaine multilatéral CF	400.000,00	400.000,00	
DI	01	05	12	11	02	Dépenses de toute nature dans le domaine multilatéral RW	118.000,00	118.000,00	
DI	01	05	33	00	01	Subventions de projets dans le domaine multilatéral CF	1.634.000,00	1.054.000,00	
DI	01	05	33	00	02	Subventions de projets dans le domaine multilatéral RW	1.401.000,00	1.438.000,00	
DI	01	05	33	00	03	Actions cofinancées par l'Union européenne (DO 32) - RW	0,00	0,00	
DI	01	05	35	40	01	Cotisations à divers organismes multilatéraux CF	4.343.000,00	4.343.000,00	
DI	01	05	35	40	02	Cotisations à divers organismes multilatéraux RW	169.000,00	169.000,00	
						TOTAL DEPENSES COURANTES	8.065.000,00	7.522.000,00	
						PROGRAMME 06 - Secteur bilatéral	6.579.000,00	5.520.000,00	
						Titre Ier DEPENSES COURANTES			
DI	01	06	12	11	01	Dépenses de toute nature dans le domaine bilatéral - CF	1.414.000,00	1.368.000,00	
DI	01	06	12	11	02	Dépenses de toute nature dans le domaine bilatéral - RW	402.000,00	360.000,00	
DI	01	06	33	00	01	Subventions de projets dans le domaine bilatéral - CF	2.750.000,00	1.976.000,00	
DI	01	06	33	00	02	Subventions de projets dans le domaine bilatéral - RW	1.750.000,00	1.552.000,00	
						TOTAL DEPENSES COURANTES	6.316.000,00	5.256.000,00	

	Variation		Budget ajustement parlementaire (RW et FWB)		Variation		Budget ajusté	
	Crédit d'engagement	Crédit de liquidation	Crédit d'engagement	Crédit de liquidation	Crédit d'engagement	Crédit de liquidation	Crédit d'engagement	Crédit de liquidation
	531.000,00	535.000,00	531.000,00	535.000,00	500.000,00	500.000,00	1.031.000,00	1.035.000,00
	531.000,00	535.000,00	531.000,00	535.000,00	500.000,00	500.000,00	1.031.000,00	1.035.000,00
			0,00	0,00			0,00	0,00
	531.000,00	535.000,00	531.000,00	535.000,00	500.000,00	500.000,00	1.031.000,00	1.035.000,00
	550.000,00	550.000,00	13.376.000,00	13.376.000,00	-153.000,00	-153.000,00	13.223.000,00	13.223.000,00
			7.317.000,00	7.317.000,00	-190.000,00	-190.000,00	7.127.000,00	7.127.000,00
	400.000,00	400.000,00	5.749.000,00	5.749.000,00	37.000,00	37.000,00	5.786.000,00	5.786.000,00
	400.000,00	400.000,00	13.066.000,00	13.066.000,00	-153.000,00	-153.000,00	12.913.000,00	12.913.000,00
			80.000,00	80.000,00			80.000,00	80.000,00
			0,00	0,00			0,00	0,00
	150.000,00	150.000,00	230.000,00	230.000,00			230.000,00	230.000,00
	150.000,00	150.000,00	310.000,00	310.000,00	0,00	0,00	310.000,00	310.000,00
	313.000,00	39.000,00	8.378.000,00	7.561.000,00	431.000,00	367.000,00	8.809.000,00	7.928.000,00
	-15.000,00	-19.000,00	385.000,00	381.000,00			385.000,00	381.000,00
	139.000,00	79.000,00	257.000,00	197.000,00	6.000,00	-43.000,00	263.000,00	154.000,00
	250.000,00	40.000,00	1.884.000,00	1.094.000,00	425.000,00	410.000,00	2.309.000,00	1.504.000,00
			1.401.000,00	1.438.000,00			1.401.000,00	1.438.000,00
			0,00	0,00			0,00	0,00
	-61.000,00	-61.000,00	4.282.000,00	4.282.000,00			4.282.000,00	4.282.000,00
			169.000,00	169.000,00			169.000,00	169.000,00
	313.000,00	39.000,00	8.378.000,00	7.561.000,00	431.000,00	367.000,00	8.809.000,00	7.928.000,00
	-407.000,00	-118.000,00	6.172.000,00	5.402.000,00	-431.000,00	-135.000,00	5.741.000,00	5.267.000,00
	-280.000,00	-350.000,00	1.134.000,00	1.018.000,00			1.134.000,00	1.018.000,00
			402.000,00	360.000,00			402.000,00	360.000,00
	-40.000,00	274.000,00	2.710.000,00	2.250.000,00	-425.000,00	-110.000,00	2.285.000,00	2.140.000,00
	-67.000,00	-42.000,00	1.683.000,00	1.510.000,00	-6.000,00	43.000,00	1.677.000,00	1.553.000,00
	-387.000,00	-118.000,00	5.929.000,00	5.138.000,00	-431.000,00	-67.000,00	5.498.000,00	5.071.000,00

			AB				Budget initial V3		
Mi-nistre	N° DO	N° Prog	code éco 12	code éco 34	N° Ordre	Libellé	Crédit d'engagement	Crédit de liquidation	
						Titre II DEPENSES EN CAPITAL			
DI	01	06	52	10	01	Subventions patrimoniales dans le domaine bilatéral - CF	106.000,00	90.000,00	
DI	01	06	52	10	02	Subventions patrimoniales dans le domaine bilatéral - RW	157.000,00	174.000,00	
						TOTAL DEPENSES EN CAPITAL	263.000,00	264.000,00	
						PROGRAMME 07 - Politiques sectorielles	20.039.000,00	18.991.000,00	
						Titre Ier DEPENSES COURANTES			
DI	01	07	01	00	01	COCOF	0,00	7.000,00	
DI	01	07	12	11	01	Dépenses de toute nature dans les politiques sectorielles CF	3.743.000,00	3.513.000,00	
DI	01	07	12	11	02	Dépenses de toute nature dans les politiques sectorielles RW	520.000,00	466.000,00	
DI	01	07	12	11	03	Dépenses de toute nature dans les politiques sectorielles Cocof	101.000,00	101.000,00	
DI	01	07	12	11	04	Plan de relance wallon	3.200.000,00	3.200.000,00	
DI	01	07	33	00	01	Subventions de projets dans les politiques sectorielles - CF	8.271.000,00	7.889.000,00	
DI	01	07	33	00	02	Subventions de projets dans les politiques sectorielles - RW	795.000,00	702.000,00	
DI	01	07	33	00	03	Subventions de projets dans les politiques sectorielles - RW	3.258.000,00	2.969.000,00	
DI	01	07	33	00	04	Subventions de projets dans les politiques sectorielles - Cocof	151.000,00	144.000,00	
						TOTAL DEPENSES COURANTES	20.039.000,00	18.991.000,00	
						Titre II DEPENSES EN CAPITAL			
DI	01	07	52	10	01	Subventions patrimoniales dans les politiques sectorielles - CF	0,00	0,00	
DI	01	07	52	10	02	Subventions patrimoniales dans les politiques sectorielles - RW	0,00	0,00	
DI	01	07	74	22	01	Acquisitions nouvelles de biens meubles - CF	0,00	0,00	
DI	01	07	74	22	02	Acquisitions nouvelles de biens meubles - RW	0,00	0,00	
						TOTAL DEPENSES EN CAPITAL	0,00	0,00	
						PROGRAMME 08 - Dépenses particulières	0,00	0,00	
						Titre Ier DEPENSES COURANTES			
DI	01	08	01	00	01	Ristournes et non-valeurs	0,00	0,00	
DI	01	08	01	00	02	BIJ - Divers - Activités exceptionnelles	0,00	0,00	
						TOTAL DEPENSES COURANTES	0,00	0,00	
						PROGRAMME 09 - Activités du BIJ	5.691.000,00	5.990.000,00	
						Titre Ier DEPENSES COURANTES			
DI	01	09	12	11	01	Activités Centre de Ressource SALTO	0,00	0,00	
DI	01	09	12	11	02	Programmes internationaux WBI - RW	39.000,00	39.000,00	
DI	01	09	12	11	03	Activités EURODESK	0,00	0,00	
DI	01	09	12	11	04	Activités Programme Européen - Chapitre 2 - Jeunesse	200.000,00	200.000,00	

Variation		Budget ajustement parlementaire (RW et FWB)		Variation		Budget ajusté	
Crédit d'engagement	Crédit de liquidation	Crédit d'engagement	Crédit de liquidation	Crédit d'engagement	Crédit de liquidation	Crédit d'engagement	Crédit de liquidation
		106.000,00	90.000,00			106.000,00	90.000,00
-20.000,00	0,00	137.000,00	174.000,00	0,00	-68.000,00	137.000,00	106.000,00
-20.000,00	0,00	243.000,00	264.000,00	0,00	-68.000,00	243.000,00	196.000,00
-2.702.000,00	-2.331.000,00	17.337.000,00	16.660.000,00	153.000,00	221.000,00	17.490.000,00	16.881.000,00
0,00	8.000,00	0,00	15.000,00			0,00	15.000,00
166.000,00	110.000,00	3.909.000,00	3.623.000,00			3.909.000,00	3.623.000,00
		520.000,00	466.000,00	36.000,00	32.000,00	556.000,00	498.000,00
-55.000,00	-52.000,00	46.000,00	49.000,00			46.000,00	49.000,00
-3.200.000,00	-3.200.000,00	0,00	0,00			0,00	0,00
384.000,00	384.000,00	8.655.000,00	8.273.000,00	153.000,00	153.000,00	8.808.000,00	8.426.000,00
-52.000,00	-37.000,00	743.000,00	665.000,00	-36.000,00	36.000,00	707.000,00	701.000,00
0,00	412.000,00	3.258.000,00	3.381.000,00			3.258.000,00	3.381.000,00
55.000,00	44.000,00	206.000,00	188.000,00			206.000,00	188.000,00
-2.702.000,00	-2.331.000,00	17.337.000,00	16.660.000,00	153.000,00	221.000,00	17.490.000,00	16.881.000,00
		0,00	0,00			0,00	0,00
		0,00	0,00			0,00	0,00
		0,00	0,00			0,00	0,00
		0,00	0,00			0,00	0,00
0,00	0,00	0,00	0,00	0,00	0,00	0,00	0,00
11.000,00	11.000,00	11.000,00	11.000,00	0,00	0,00	11.000,00	11.000,00
11.000,00	11.000,00	11.000,00	11.000,00			11.000,00	11.000,00
		0,00	0,00			0,00	0,00
11.000,00	11.000,00	11.000,00	11.000,00	0,00	0,00	11.000,00	11.000,00
768.000,00	-615.000,00	6.459.000,00	5.375.000,00	0,00	0,00	6.459.000,00	5.375.000,00
		0,00	0,00			0,00	0,00
		39.000,00	39.000,00			39.000,00	39.000,00
		0,00	0,00			0,00	0,00
185.000,00	185.000,00	385.000,00	385.000,00			385.000,00	385.000,00

			AB				Budget initial V3		
Mi-nistre	N° DO	N° Prog	code éco 12	code éco 34	N° Ordre	Libellé	Crédit d'engagement	Crédit de liquidation	
DI	01	09	12	11	05	Programmes internationaux WBI - CF	126.000,00	126.000,00	
DI	01	09	12	11	06	Activités Corps de Solidarité Européen (CES)	100.000,00	100.000,00	
DI	01	09	33	00	01	Activités du programme Jeunesse en Action	0,00	0,00	
DI	01	09	33	00	02	Contribution MCF dans les activités (Bel'J)	20.000,00	20.000,00	
DI	01	09	33	00	03	Programmes internationaux WBI - CF	604.000,00	604.000,00	
DI	01	09	33	00	04	Programmes internationaux WBI - RW	513.000,00	501.000,00	
DI	01	09	33	00	05	Programmes internationaux WBI - COCOF	0,00	0,00	
DI	01	09	33	00	06	Programmes découlant des dons et legs	0,00	0,00	
DI	01	09	33	00	07	Activités Centre de Ressource SALTO	0,00	0,00	
DI	01	09	33	00	08	Activités Programme Européen - Chapitre 2 - Jeunesse	2.962.000,00	2.400.000,00	
DI	01	09	33	00	09	Corps de Solidarité Européen	1.127.000,00	2.000.000,00	
						TOTAL DEPENSES COURANTES	5.691.000,00	5.990.000,00	
						PROGRAMME 10 - Dépenses pour ordre	2.300.000,00	2.300.000,00	
						Titre Ier DEPENSES COURANTES			
DI	01	10	03	10	02	Divers	2.300.000,00	2.300.000,00	
						TOTAL DEPENSES COURANTES	2.300.000,00	2.300.000,00	
						PROGRAMME 97 - Plan de Reconstruction durable	0,00	0,00	
						Titre Ier DEPENSES COURANTES			
						TOTAL DEPENSES COURANTES	0,00	0,00	
						Titre II DEPENSES EN CAPITAL			
						TOTAL DEPENSES EN CAPITAL	0,00	0,00	
						PROGRAMME 98 - Plan National pour le Relance et la Résilience	0,00	0,00	
						Titre Ier DEPENSES COURANTES			
						TOTAL DEPENSES COURANTES	0,00	0,00	
						Titre II DEPENSES EN CAPITAL			
						TOTAL DEPENSES EN CAPITAL	0,00	0,00	
						PROGRAMME 99 - Plan de Relance de la Wallonie	0,00	0,00	
						Titre Ier DEPENSES COURANTES			
DI	01	99	11	11	01	Renforcer le rayonnement de la Wallonie en accentuant la notoriété de la destination Wallonie, en Belgique et à l'étranger : Mise en évidence d'écosystèmes événements-patrimoine, comme facteurs d'attractivité pour la Wallonie (Projet PRW 191) (Nouveau)	0,00	0,00	
DI	01	99	12	11	01	Renforcer le rayonnement de la Wallonie en accentuant la notoriété de la destination Wallonie, en Belgique et à l'étranger : Mise en évidence d'écosystèmes événements-patrimoine, comme facteurs d'attractivité pour la Wallonie (Projet PRW 191) (Nouveau)	0,00	0,00	

	Variation		Budget ajustement parlementaire (RW et FWB)		Variation		Budget ajusté	
	Crédit d'engagement	Crédit de liquidation	Crédit d'engagement	Crédit de liquidation	Crédit d'engagement	Crédit de liquidation	Crédit d'engagement	Crédit de liquidation
			126.000,00	126.000,00			126.000,00	126.000,00
	0,00	0,00	100.000,00	100.000,00			100.000,00	100.000,00
			0,00	0,00			0,00	0,00
			20.000,00	20.000,00			20.000,00	20.000,00
			604.000,00	604.000,00			604.000,00	604.000,00
			513.000,00	501.000,00			513.000,00	501.000,00
			0,00	0,00			0,00	0,00
			0,00	0,00			0,00	0,00
			0,00	0,00			0,00	0,00
	423.000,00	-300.000,00	3.385.000,00	2.100.000,00			3.385.000,00	2.100.000,00
	160.000,00	-500.000,00	1.287.000,00	1.500.000,00			1.287.000,00	1.500.000,00
	768.000,00	-615.000,00	6.459.000,00	5.375.000,00	0,00	0,00	6.459.000,00	5.375.000,00
	0,00	0,00	2.300.000,00	2.300.000,00	-500.000,00	-500.000,00	1.800.000,00	1.800.000,00
			2.300.000,00	2.300.000,00	-500.000,00	-500.000,00	1.800.000,00	1.800.000,00
	0,00	0,00	2.300.000,00	2.300.000,00	-500.000,00	-500.000,00	1.800.000,00	1.800.000,00
	0,00	0,00	0,00	0,00	0,00	0,00	0,00	0,00
	0,00	0,00	0,00	0,00	0,00	0,00	0,00	0,00
	0,00	0,00	0,00	0,00	0,00	0,00	0,00	0,00
	0,00	0,00	0,00	0,00	0,00	0,00	0,00	0,00
	0,00	0,00	0,00	0,00	0,00	0,00	0,00	0,00
	0,00	0,00	0,00	0,00	0,00	0,00	0,00	0,00
	3.200.000,00	3.200.000,00	3.200.000,00	3.200.000,00	0,00	0,00	3.200.000,00	3.200.000,00
	130.000,00	130.000,00	130.000,00	130.000,00			130.000,00	130.000,00
	650.000,00	650.000,00	650.000,00	650.000,00			650.000,00	650.000,00

			AB				Budget initial V3		
Mi-nistre	N° DO	N° Prog	code éco 12	code éco 34	N° Ordre	Libellé	Crédit d'engagement	Crédit de liquidation	
DI	01	99	12	11	02	Renforcer le rayonnement de la Wallonie en accentuant la notoriété de la destination Wallonie, en Belgique et à l'étranger : campagnes d'information multicanale polarisée sur des atouts touristiques contribuant au rayonnement de la Wallonie (Projet PRW 192) (Nouveau)	0,00	0,00	
DI	01	99	12	11	03	Renforcer le rayonnement de la Wallonie en accentuant la notoriété de la destination Wallonie, en Belgique et à l'étranger : campagnes d'information multicanale polarisée sur des événements et curiosités contribuant au rayonnement de la Wallonie (Projet PRW 193) (Nouveau)	0,00	0,00	
DI	01	99	33	00	01	Renforcer le rayonnement de la Wallonie en accentuant la notoriété de la destination Wallonie, en Belgique et à l'étranger : Mise en évidence d'écosystèmes événements-patrimoine, comme facteurs d'attractivité pour la Wallonie (Projet PRW 191) - (Nouveau)	0,00	0,00	
						TOTAL DEPENSES COURANTES	0,00	0,00	
						Titre II DEPENSES EN CAPITAL			
						TOTAL DEPENSES EN CAPITAL	0,00	0,00	
						TOTAL GENERAL DES DEPENSES	82.678.000,00	79.688.000,00	
						TOTAL Titre Ier DEPENSES COURANTES	79.304.000,00	76.952.000,00	
						TOTAL Titre II DEPENSES EN CAPITAL	3.374.000,00	2.736.000,00	
						TOTAL GENERAL DES DEPENSES	82.678.000,00	79.688.000,00	
						TOTAL GENERAL DES DEPENSES CODES 0,8,9	3.933.000,00	3.933.000,00	
						TOTAL CODES 0X	2.300.000,00	2.300.000,00	
						TOTAL CODES 8X	160.000,00	160.000,00	
						TOTAL CODES 9X	1.473.000,00	1.473.000,00	
						RESULTAT SEC DEPENSES	78.745.000,00	75.755.000,00	
						01		7.000,00	
						03		2.300.000,00	
						11		26.772.000,00	
						12		19.385.000,00	
						21		727.000,00	
						33		23.249.000,00	
						35		4.512.000,00	
						52		264.000,00	
						71		0,00	
						74		839.000,00	
						84		160.000,00	
						91		1.473.000,00	
								79.688.000,00	

	Variation		Budget ajustement parlementaire (RW et FWB)		Variation		Budget ajusté	
	Crédit d'engagement	Crédit de liquidation	Crédit d'engagement	Crédit de liquidation	Crédit d'engagement	Crédit de liquidation	Crédit d'engagement	Crédit de liquidation
	850.000,00	850.000,00	850.000,00	850.000,00			850.000,00	850.000,00
	300.000,00	300.000,00	300.000,00	300.000,00			300.000,00	300.000,00
	1.270.000,00	1.270.000,00	1.270.000,00	1.270.000,00			1.270.000,00	1.270.000,00
	3.200.000,00	3.200.000,00	3.200.000,00	3.200.000,00	0,00	0,00	3.200.000,00	3.200.000,00
	0,00	0,00	0,00	0,00	0,00	0,00	0,00	0,00
	4.979.000,00	3.545.000,00	87.657.000,00	83.233.000,00	0,00	0,00	87.657.000,00	83.233.000,00
	4.128.000,00	3.115.000,00	83.432.000,00	80.067.000,00	-70.000,00	-2.000,00	83.362.000,00	80.065.000,00
	851.000,00	430.000,00	4.225.000,00	3.166.000,00	70.000,00	2.000,00	4.295.000,00	3.168.000,00
	4.979.000,00	3.545.000,00	87.657.000,00	83.233.000,00	0,00	0,00	87.657.000,00	83.233.000,00
	150.000,00	150.000,00	4.083.000,00	4.083.000,00	-500.000,00	-500.000,00	3.583.000,00	3.583.000,00
	0,00	0,00	2.300.000,00	2.300.000,00	-500.000,00	-500.000,00	1.800.000,00	1.800.000,00
	150.000,00	150.000,00	310.000,00	310.000,00	0,00	0,00	310.000,00	310.000,00
	0,00	0,00	1.473.000,00	1.473.000,00	0,00	0,00	1.473.000,00	1.473.000,00
	4.829.000,00	3.395.000,00	83.574.000,00	79.150.000,00	500.000,00	500.000,00	84.074.000,00	79.650.000,00
		19.000,00		26.000,00				
		0,00		2.300.000,00				
		2.116.000,00		28.888.000,00				
		-506.000,00		18.879.000,00				
		2.000,00		729.000,00				
		1.545.000,00		24.794.000,00				
		-61.000,00		4.451.000,00				
		0,00		264.000,00				
		0,00		0,00				
		280.000,00		1.119.000,00				
		150.000,00		310.000,00				
		0,00		1.473.000,00				
		3.545.000,00		83.233.000,00				

Coordonnées Réseaux Internationaux WBI 2023



Agence	Pays	Fonction	Ville	Juridictions	Nom	Prénom	Téléphone	Email	Adresse
WBI	Afrique du Sud	ALAC	Stellenbosch		DAVID	Julie	+27 82 835 0982	j.david@wbi.be	Stellenbosch University Private Bag X1 Matieland 7602 Stellenbosch South Africa
WBI	Brésil	ALAC	Belo Horizonte		MEUNIER	Elodie	+55 3199 7111 421	e.meunier@delwalbru.be	Universidade Federal de Minas Gerais Av. Pres. Antônio Carlos, 6627 Pampulha, Belo Horizonte - MG 31270-901 BRESIL
WBI	Chili	ALAC	Concepcion						Universidad de Concepcion Campus Concepcion, Victor Lamas 1290 Concepcion CHILI
WBI	Chine	ALAC	Pekin		SCHAUB	Michaël	+86 15901475541	m.schaub@delwalbru.be	Beijing Foreign Studies University 2, Xisanhuan beilu B.P. : 8936-18 Haidian, Pékin 100089
WBI	Croatie	ALAC	Zagreb		HANOT	Nicolas	+385 92 380 7995	n.hanot@delwalbru.be	Sveucilista u Zagrebu Filozofski Fakultet/ Odsjek za romanistiku Ivana Lucica 3 10 000 Zagreb
WBI	Hongrie	ALAC	Budapest		CARLIER	Stéphane	+36 14116500 (ext. 5764)	s.carlier@delwalbru.be	Eötvös Lorand Tudományegyetem Francia Tanszék Múzeum Krt. 4/C 1088 Budapest
WBI	Japon	ALAC	Kyoto		MARIAGE	Céline	+81 80 4236 8933	c.mariage@delwalbru.be	Kyoto Seika University 137 Kino-cho, Iwakura, Sakyo-ku, Kyoto, Japon
WBI	Lituanie	ALAC	Vilnius		CRETEUR	Stéphanie	+370 686 69 183	s.creteur@delwalbru.be	Vilniaus universitetas Filologijos fakultetas vertimo studiju katedra Universiteto g. 5 01513 VILNIUS
WBI	Pologne	ALAC	Cracovie		GIRAUD	Marie	+48 570 663 207	m.giraud@delwalbru.be	Uniwersytet Jagiellonski Krakowie Instytut Filologii Romanskiej al. Adama Mickiewicza 9A/327 31-120 Cracovie
WBI	Royaume-Uni	ALAC	Leicester		LAMBERT	Simon	+44 748 207 6533	s.lambert@delwalbru.be	School of Arts University of Leicester LE1 7RH Royaume-Uni
WBI	Serbie	ALAC	Belgrade		Fonteyn	Bertrand	+38 1(0)631840580	b.fonteyn@delwalbru.be	Romanistika Filoloski Fakultet Studentski trg, 3 - 11000 Belgrade

WBI	Allemagne	ALS	Munich	QUINTYN	Mathieu	+49 89 237 099 67	m.quintyn@wbi.be	Belgische Wirtschaftsvertretungen AWEX / Bruxelles Capitale Maximiliansplatz 12a 80333 München
WBI	Brésil	ALS	São Paulo	DUMONT	Julie	+55 11 30914461 +55 11 977400477	j.dumont@wbi.be	Agência USP de Inovação, Avenida Torres de Oliveira 76, 05347-902 São Paulo - Brasil
WBI	Canada	ALS	Québec	SELLEZ	Adrien	+1 514 237 67 30	a.sellez@wbi.be	Quartier de l'Innovation 1361, rue William - Montréal (QC) Canada - H3C 1R4
WBI	Etats-Unis	ALS	New York	VAN CAUTER	Maxime	+1 85 733 38 951	m.vancauter@wbi.be	Belgian-American Chamber of Commerce in the US, Inc. 1177 Avenue of the Americas, Flr 7 New York NY 10036
WBI	Suède	ALS	Stockholm	SPRIMONT	Henri	+46 70 167 93 94	h.sprimont@wbi.be	Embassy of Belgium BOX 1040 101 38 Stockholm
WBI	Suisse	ALS	Lausanne	KOLAROV	Vassil	+41 765 79 75 90	v.kolarov@wbi.be	UNIL - L'Université de Lausanne - 1015 Lausanne
WBI	Etats-Unis	Chargée de projets locaux	New-York	NGUYEN	Karin	+1 212 586 51 10	k.nguyen@awex-wallonia.com	Wallonia Trade & Investment Consulate General of Belgium 885 Second Avenue, 41 FL New-York, NY 10017 UNITED STATES OF AMERICA
WBI	Japon	Chargée de projets locaux	Tokyo	FUJII	Mié	+81 3 3262 0951	m.fujii@awex-wallonia.com	c/o Embassy of Belgium 5-4, Nibancho, Chiyoda ku 102 - 0084 Tokyo Japon
WBI	Royaume-Uni	Chargée de projets locaux	Londres	ROUSSEAU	Joséphine	+44 207 235 0616	j.rousseau@awex-wallonia.com	Wallonia Foreign Trade & Investment Agency Embassy of Belgium 17 Grosvenor Crescent London SW1X 7EE UNITED KINGDOM
WBI	Belgique	Conseiller	UE	NOËL	Jérôme	+32 486 62 38 95	j.noel@delwal-bru.be	Rue Belliard 65 1040 Bruxelles
WBI	France	Conseiller	Paris	WOITRIN	Maxime	+33 1 53 85 05 17	m.woitrin@walbru.fr	274, Boulevard Saint-Germain 75007 - Cedex 07 - Paris France
WBI	Belgique	Conseiller	UE	THIRION	Fabienne	+32 2 233 21 44	fabienne.thirion@diplobel.fed.be	Rue Belliard 65 1040 Bruxelles
AWEX/ WBI	Chine	Délégation WBI-AWEX	Pékin	COLOGNESI	Justine	+86 010 85 32 58 85	beijing@wal-bru.be	Embassy of Belgium , 6 San Li Tun Lu, Beijing 100600 PR CHINA
WBI	Allemagne	Délégué général	Berlin	HOMANN	Alexander	+49 30 20 61 86 409	delegation-berlin@dgcfwrw.de	52-53, Jägerstrasse D-10117 - Berlin
WBI	Belgique	Délégué général	UE	DELAVAL	Thierry	+32 2 233 03 08	thierry.delaval@diplobel.fed.be	Rue Belliard 65 1040 Bruxelles
WBI	France	Délégué général	Paris	CLAIRBOIS	Marc	+33 1 53 85 05 10	m.clairbois@walbru.fr	274, Boulevard Saint-Germain 75007 - Cedex 07 - Paris France

WBI	Maroc	Délégué général	Rabat	Maroc - Mauritanie	KASAJIMA	Motonobu	+60 1377 96700	delegation.rabat@delwalbru.be	4, rue Jaâfar As Sadik - quartier Agdal - 10080 Rabat (Maroc)
WBI	Roumanie	Délégué général	Bucarest	Roumanie - Bulgarie - Moldavie - Macédoine	ROYAUX	David	+40 21 314 06 85/65	walbru.bucarest@rdsmail.ro	26-28, Str. Stirbei Voda (3 ^e étage)Secteur 1 Bucarest – Roumanie
WBI	Sénégal	Délégué général	Dakar	Sénégal - Bénin - Burkina Faso - Guinée	GALL	Yann	+221 33 849 29 70	y.gall@delwalbru.be	Avenue des Jâmbaar 14, 6279 Dakar Sénégal
WBI	Suisse	Délégué général	Genève		RUTTEN	Benoît	+41 22 715 39 70	delegation.geneve@delwalbru.be	Délégation Wallonie-Bruxelles, Rue François-Bonivard 10, 1201 Genève – Suisse
AWEX/ WBI	Tunisie	Délégué général	Tunis	Tunisie	SAELENS	Christian	+216 71 65 90 60 +216 71 28 03 36 +216 71 28 03 55	tunis@awex-wallonia.com	AWEX-WBI Tunis 4, rue Salaheddine El Ayoubi mutuelleville 1002 Tunis-Belvédère
WBI	Canada	Déléguée générale	Québec		WEINBLUM	Sharon	+1 418 69241 48	walbru.quebec@dwbc.qc.ca	43, rue de Buade, Bureau 520 Québec (Québec) G1R 4A2
WBI	Congo (Rép Démon)	Déléguée générale	Kinshasa		BRAHY	Kathryn	+243 998 01 08 00	kbrahy@gmail.com	Avenue des Aviateurs, 66 Kinshasa RDC
WBI	Congo (Rép Démon)	Déléguée générale	Lubumbashi		BRAHY	Kathryn	+243 85 17 17 920	lubumbashi.walbru@gmail.com	Avenue Sandoa, 115 - LUBUMBASHI RDC
WBI	Vietnam	Directeur - Coordination de la délégation générale	Hanoi		DERVAUX	Nicolas	+84 (4) 38 31 52 40	walbruhanoi@walbruvietnam.org	Centre DEHEA 5 ^e étage (505) 360 KIM MA Ba Dinh Hanoi – Vietnam
WBI	France	Directrice	Paris		PECOURT	Stéphanie	+33 1 53 01 97 28	s.pecourt@cwbf.fr	127-129, rue Saint-Martin 75004 Paris (France)
WBI	Pays-Bas		La Haye				+31 70 310 66 94	delegation@wallonie-bruxelles.nl	Lange Voorhout, 86 - NL - 2514 EJ Den Haag, PAYS-BAS

Lexique



AAL	Assisted Ambient Living
ABPF	Association belge des professeurs de français
ACC	Autorité centrale communautaire
ACCT	Agence de Coopération culturelle et technique
ACDI	Agence canadienne de développement international
ACODEV	Fédération des ONG de coopération au développement
ACP	Groupe des Etats d'Afrique, des Caraïbes et du Pacifique
ADC	Aide à la Décentralisation Culturelle
ADEB	Association des Editeurs belges de langue française
AECG	Accord économique et commercial global
AFEX	Architectes Français à l'Export
AGR	Activités génératrices de revenus
AIECF	Association internationale des experts culturels francophones
AIFBD	Association internationale francophone des Bibliothécaires
AIFRIS	Association internationale pour la Formation, la Recherche et l'Intervention sociale
AILF	Association internationale des Libraires francophones
AIMF	Association internationale des Maires francophones
AJP	Association des Journalistes Professionnels
ALAC	Agent de liaison académique et culturelle
ALBA	Alliance bolivarienne pour les Amériques
ALS	Agent de liaison scientifique
AME	Agence de Mobilisation Economique
AMKA	Coopérative (amka mulimaji wa kahawa)
APAIE	Asia Pacific Association for International Education
APEFE	Association pour la Promotion de l'Education et de la Formation à l'Etranger
APFB	Association des Professeurs de et en français de Bulgarie
ARE	Assemblée des Régions d'Europe
ARES	Académie de recherche et d'enseignement supérieur
ARYM	Ancienne République yougoslave de Macédoine
ASBL	Association Sans But Lucratif
ASCUN	Asociación Colombiana de Universidades
ASECD	l'Association de Soutien aux Enfants en Circonstances Difficiles
ASI	Associations dont l'objet principal (dans les statuts d'ASBL) est la solidarité internationale et/ou la coopération internationale au développement
AST	Agence de stimulation technologique
AUF	Agence universitaire de la francophonie
AVCB	Association de la Ville et des Communes de la Région de Bruxelles-Capitale
AWAC	Agence wallonne de l'air et du climat

AWEX	Agence wallonne à l'exportation et aux investissements étrangers
BAL	Beaux-Arts de Liège
BAM	Beaux-arts de Mons
BASR	Bethleem Arab society for Rehabilitation
BCAG	Beijing Capital Agrobusiness
BD	Bande dessinée
BEI	Banque européenne d'investissement
BIE	Brussels Invest & Export
BIJ	Bureau International Jeunesse
BIP	Biennale de l'image possible
BODW	Business of Design Week
CA	Conseil d'Administration
CAF	Commission administrative et financière
CAN	Climate Active Neighbourhoods project
CAPAC	Caisse auxiliaire de paiement des allocations de chômage
CAPE	Coordenação de Aperfeiçoamento de Pessoal de Nível Superior
CAPIC	Centre Africain de Perfectionnement des Journalistes et Communicateurs
CARA	Central Adoption Resource Authority
CASIW	Cellule d'appui pour la Solidarité internationale wallonne
CAVTK	Centre agronomique et vétérinaire tropical de Kinshasa
CBDIBA	Centre Béninois pour le Développement des Initiatives à la Base
CCA	Centre culturel d'Auderghem
CCS	Country Cooperation Strategy
CDCU	Comité Départemental des Clubs Universitaires
CEBIT	Centrum für Büroautomation, Informationstechnologie und Telekommunikation
CEC	Coopération par l'Education et la Culture
CEDESURK	Centre de documentation de l'enseignement Supérieur, Universitaire et de la Recherche de Kinshasa
CEF	Conseil de l'Education et de la Formation
CELF	Centre européen de langue française
CERI	Centre pour la recherche et l'innovation dans l'enseignement
CETAD	Cellule d'Appui à la Décentralisation
CGHE	Conseil général des Hautes Ecoles
CGSLP	Syndicat libéral
CHU	Centre hospitalier universitaire
CHUK	Centre Hospitalier Universitaire de Kigali
CIEF	Centre International d'Études Françaises
CIF	Cellule d'Informations Financières
CIFOIT	Centre international de formation de l'Organisation internationale du Travail
CILF	Conseil international de langue française
CINARS	Conférence internationale des arts de la scène
CIPE	Conférence interministérielle de Politique étrangère
CIPS	Comité interministériel pour la Politique de siège

CIRCOM	Coopérative Internationale de Recherche et d'Action en matière de Communication
CIRI	Commission interuniversitaire des relations internationales
CIRTEF	Conseil International des Radios - Télévisions d'Expression Française
CITF	Commission internationale de théâtre francophone
CIUF	Conseil inter-universitaire de la Fédération Wallonie-Bruxelles
CIVA	Centre International pour la Ville, l'Architecture et le Paysage
CLAC	Centres de lecture et d'animation culturelle
CLES	Centre libanais pour l'Education spécialisée
CMF	Conférence Ministérielle de la Francophonie
CMP	Commission mixte paritaire
CNAA	Académie nationale chinoise des arts
CNCD	Coordination nationale pour le changement et la démocratie
CNDC	Centre national de coopération au développement
CNPq	Conseil National de Développement Scientifique et Technologique
COAG	Comité de l'agriculture
COBRA	Copenhagen, Bruxelles, Amsterdam
COCOF	Commission communautaire française
CONFEJES	Conférence des ministres de la Jeunesse et des Sports de la francophonie
CONFEMEN	Conférence des ministres de l'Education des pays ayant le français en partage
CONICYT	Commission nationale de Recherche scientifique et technologique
COP	Conférence des Parties
COREPER	Comité de représentants permanents
COSME	Programme pour la compétitivité des entreprises et des PME
COSO	Committee Of Sponsoring Organizations of the Treadway Commission
CPAS	Centre public d'action sociale
CPF	Conseil Permanent de la Francophonie
CPH - DOX	Copenhagen International Documentary Film Festival
CREAHM	Création et Handicap Mental
CRM	Centre de Recherches Métallurgiques
CRUCH	Conseil des Recteurs des Universités chiliennes
CSA	Conseil Supérieur de l'Audiovisuel
CSC	China Scholarship Council
CTB	Agence Belge de Développement
CTE	Coopération Territoriale Européenne
CTEJ	Chambre des Théâtres pour l'Enfance et la Jeunesse
CUD	Commission universitaire pour le développement
CWB	Centre Wallonie-Bruxelles
CWBCI	Conseil Wallonie-Bruxelles pour la Coopération internationale
DDHDP	Délégation à la paix, à la démocratie et aux droits de l'Homme
DES	Diplôme d'enseignement spécialisé
DGD	Direction générale du développement
DGE	Direction générale Coordination et Affaires européennes

DGO3	Direction générale opérationnelle de l'Agriculture, des Ressources naturelles et de l'Environnement
DGO6	Direction générale opérationnelle de l'Economie, de l'Emploi et de la Recherche
DIB	Designed in Brussels
DLR	Deutsches Zentrum für Luft- und Raumfahrt
DWB	Délégation Wallonie-Bruxelles
E&LI	Ministère néerlandais des Affaires économiques, de l'Agriculture et de l'Innovation
EACEA	Agence exécutive pour l'éducation, l'audiovisuel et la culture
EAIE	European Association for International Education
EECERA	European Early Childhood Education Research Association
EES	Etablissement d'enseignement supérieur
EFACAP	Ecole Fondamentale d'Application - Centre d'Appui Pédagogique
EFM	Marché Européen du Film de Berlin
EHEF	European Higher Education Fair
EJCS	Education, Jeunesse, Culture, Sport
ELAN	Ecole et langues nationales en Afrique
ELKT	Eurométropole Lille-Courtrai-Tournai
ELTE	l'Université de Budapest Eötvös Loránd
EMILE	Enseignement d'une matière par l'intégration d'une langue étrangère
ENSAV	Ecole Nationale Supérieure des arts visuels
EPOC	Comité des politiques d'environnement
EPSCO	Employment, Social Policy, Health and Consumer Affairs Council configuration
ERAIFT	École Régionale Post Universitaire d'Aménagement et de Gestion Intégrés des Forêts et Territoires Tropicaux
ERM	Ecole Royale Militaire
ESK	Ecole Supérieure de Kinésithérapie
ESTEC	European Space Research and Technology Centre
ETEP	European Talent Exchange Program
ETP	Equivalent temps plein
EUNIC	Réseau européen des Instituts culturels
EURES	EUropean Employment Services
F.R.S. - FNRS	Fonds de Recherche Scientifique
F.R.S.-FNRS	Fonds de la recherche scientifique
FAMEQ	Fédération des Associations de Musiciens Éducateurs du Québec
FAO	Organisation des Nations Unies pour l'alimentation et l'agriculture
FAPESP	Agence de financement de la recherche de Sao Paulo
FASI	Fédération des associations de solidarité internationale
FB	FaceBook
FEADER	Fonds européen agricole pour le développement rural
FED	Fonds européen développement
FEDER	Fonds européen de développement régional
FEIS	Fonds européen pour les investissements stratégiques
FFI	Flanders Fashion Institute
FFIDDHOP	Fonds francophone d'initiatives pour la démocratie, les droits de l'Homme et la paix

FFIDDHOP	Le Fonds francophone d'initiatives pour la démocratie, les droits de l'Homme et la paix
FGTB	Fédération générale du travail de Belgique
FIC	Festival Internacional Cervantino
FIFF	Festival International du Film francophone de Namur
FIFOG	Festival international du Film oriental de Genève
FIJ	Fédération Internationale des journalistes
FINNOV	Réseau francophone de l'innovation
FINNOVAR	Forum international sur la promotion des innovations et des partenariats dans le secteur agroalimentaire et les agro-ressources
FIPA	Festival International des Programmes audiovisuels de Biarritz
FIPF	Fédération internationale des Professeurs de français
FIT	Flanders Investment & Trade
FLE	Francais Langues Etrangères
FMU	Fonds Multilatéral Unique
FNRS	Fonds National de Recherche Scientifique
FOKAL	Fondation Connaissance et Liberté
FOREM	L'Office wallon de la formation professionnelle et de l'emploi
FSE	Fonds social européen
FUNDP	Facultés universitaires Notre-Dame de la Paix à Namur
FWA	Fédération Wallonne de l'Agriculture
FWB	Fédération Wallonie-Bruxelles
FWO	Fonds de la Recherche Flandre
GADIF	Groupe des Ambassadeurs, Délégué et Institutions francophones
GAL	Groupe d'action locale
GES	Gaz à effet de serre
GIEC	Groupe d'experts intergouvernemental sur l'évolution du climat
GTCG	Groupe de travail pour la participation des femmes et des jeunes filles aux activités de jeunesse et de sport
GTTM	Groupe de travail « traités mixtes »
HACA	Haute Autorité de la Communication Audiovisuelle
HAICA	Haute Autorité indépendante de la Communication audiovisuelle
HCDH	Haut-Commissaire des Nations Unies aux Droits de l'Homme
HCMV	Hô-Chi-Minh-Ville
HEB	Haute Ecole de Bruxelles
HELMo	Haute Ecole Libre Mosane
IAD	Institut des arts de diffusion
ICAIC	Instituto Cubano de Arte e Industria Cinematográficos
ICS	Innovative Coating Solutions
IDETA	Intercommunale de Développement des arrondissements de Tournai, d'Ath et des communes avoisinantes
IDFA	International Documentary Film Festival Amsterdam
IDIS-FunMAT	Ecole doctorante internationale active dans le domaine des matériaux fonctionnels pour l'énergie, les technologies de l'information et la santé
IEASA	Institute of Estate Agents of South Africa
IEPF	Insitut de l'Energie et de l'Environnement de la Francophonie

IEPF	Institut de l'Energie et de l'Environnement de la Francophonie
IFADEM	Initiative francophone pour la formation à distance des maîtres
IFADEM	Initiative francophone pour la formation à distance des maîtres
IFAG	Institut de la Francophonie pour l'Administration et la Gestion
IFAPME	Institut wallon de formation en alternance et des indépendants et petites et moyennes entreprises
IFDD	Institut de la Francophonie pour la développement durable
IFEF	Institut francophone de la Francophonie
IFFR	Internationale Film Festival Rotterdam
IHECS	Institut des Hautes Etudes des Communications Sociales
INA	Institut national de l'audiovisuel
INCOBRA	Increasing International Science, Technology and Innovation Cooperation between Brazil and the European Union
INES	Indicateurs des Systèmes d'Enseignement
INSAS	Institut National Supérieur des Arts du Spectacle
INTERREG	Interreg est un programme européen visant à promouvoir la coopération entre les régions européennes
IPGRI	International Plant Genetic Resources Institute
IPSI	Institut de Presse et des Sciences de l'Information
IPT	Institute for Technological Research
IPW	Institut du Patrimoine Wallon
IRELAC	Insitut Interuniversitaire pour les Relations entre l'Union Européenne, l'Amérique latine et les Caraïbes
IRENA	Agence internationale de l'énergie renouvelable
ISAD	Istituto Superiore di Architettura e Design in Milan
ISELP	Institut Supérieur pour l'Etude du Langage Plastique
ISFSC	Institut supérieur de formation sociale et de communication
ISLV	Institut Supérieur des langues vivantes
ISTI	Institut supérieur de Traduction et d'Interprétation
ITA	Institut de Technologie alimentaire
ITRE	Industrie, Recherche et Energie
JIF	Journée internationale de la francophonie
JNU	Jawaharlal Nehru University
KSAP	Krajowa Szkoła Administracji Publicznej
LARN	L'Unité de Recherche Laboratoire d'Analyse par Réaction Nucléaire
LCO	Langue et culture d'origine
LEADER	Liens entre actions pour le développement de l'économie rurale
LGBT	Lesbiennes, gays, bisexuels et trans
LIEU	Réseau Entreprises-Universités
LOJQ	Les Offices jeunesse internationaux du Québec
MAD	Mode and Design
MAO	Musiques Assistées par Ordinateur
MCF	Ministère de la Communauté Française
MFWB	Ministère de la Fédération Wallonie-Bruxelles
MIF	Marché International du Film de Cannes

MIFA	Marché International de programmes d'animation d'Annecy
MIPCOM	Marché International des contenus audiovisuels de Cannes
MIPIIM	Marché international des professionnels de l'immobilier
MIPTV	Marché International de la Télévision de Cannes
MIPTV	Marché International des Programmes de Télévision
MIT	Massachusetts Institute of Technology
MMM	Mons Memorial Museum
MNAR	Muzeul National de Arta al Romaniei
MOST	Ministère chinois des Sciences et Technologies
MRI	Ministère des relations internationales
MUBE	Museo brasileiro da Escultura de Sao Paulo
NAFSA	Association des éducateurs internationaux
NAMOC	The National Art Museum of China
NCP	Points de Contact Nationaux
NFA	Nicolas Firket Architects
NPI	Note de politique internationale
NRF	National Research Foundation
NU	Nations Unies
OCDE	Organisation de coopération et de développement économiques
ODD	Objectifs pour le développement durable
OHCHR	Haut-Commissariat aux droits de l'homme
OIF	Organisation internationale de la francophonie
OIP	Organismes d'intérêt public
OIT	Organisation internationale du Travail
OLC	Ouverture aux Langues et aux Cultures
OMS	Organisation mondiale de la Santé
ONG	Organisation non gouvernementale
ONU	Organisation des Nations Unies
ONUDI	Organisation des Nations Unies pour le développement industriel
OQWBJ	Office Québec Wallonie Bruxelles pour la Jeunesse
ORCW	Orchestre Royal de Chambre de Wallonie
OSIM	Organisations de Solidarité Issues des Migrations
OVR	Opération Villages Roumains
PAC	Politique agricole commune
PACA	Région Provence - Alpes - Côte d'Azur
PAD	Programme d'échange pédagogique
PADI	Programme d'Appui au Développement de l'Irrigation
PCC	Point Contact Culture
PCRD	Programme-cadre de Recherche et de Développement
PECO	Pays d'Europe Centrale et Orientale
PECS	Picture Exchange Communication System
PED	Pays en développement

PEV	Politique européenne de voisinage
PIB	Produit intérieur brut
PIED	Petits États Insulaires en Développement
PISA	Program for International Student Assessment
PMA	Pays les moins avancés
PME	Petites et moyennes entreprises
PPEJ	Programme de Promotion de l'Entrepreneuriat des jeunes
PPP	Partenariats Publics-Privés
PSIPN	Plateforme de Solidarité Internationale en province de Namur
R&D	Recherche et Développement
R&I	Recherche et Innovation
RCAI	Réseau Congolais des Acteurs de l'Innovation
RDC	République démocratique du Congo
REFRAM	Réseau francophone des Régulateurs des Médias
RESI	Rat für Entwicklungszusammenarbeit Solidarität und Integration
RFI	Radio France internationale
RIWAQ	Centre Palestinien pour la protection de l'architecture traditionnelle en Palestine
RNW	Radio Netherlands Worldwide
RU	Royaume-Uni
RW	Région Wallonne
RWTH	L'école supérieure polytechnique de Rhénanie-Westphalie
SACD	Société des Auteurs et Compositeurs Dramatiques
SARFT	State Administration of Radio, Film and Television
SCAM	Société civile des Auteurs multimédia
SIE	Service des impôts des entreprises
SJDF	Société Japonaise de Didactique du Français
SMA	Service de Médias audiovisuels
SMA	Service de médias audiovisuel
SNDDAI	Stratégie Nationale de Développement Durable de l'Agriculture Irriguée
SPF	Service public fédéral
SPW	Service public de Wallonie
SVE	Service Volontaire Européen
SWDE	Société wallonne des eaux
TFC	Task force coopération
TIC	Technologies de l'information et de la communication
TIFF	Transilvania International Film Festival
TNB	Centre Européen théâtral et chorégraphique
TPE	Très petites entreprises
TTR-ELAT	Top Technology Region Eindhoven-Leuven-Aachen
UCL	UCLouvain
UE	Union Européenne
UEH	Universié d'Etat d'Haïti

UEMOA	Union Economique et Monétaire ouest-africaine
UFAR	Université française en Arménie
ULB	Université Libre de Bruxelles
ULBU	Université Lumière de Bujumbura
ULG	ULiège
UNESCO	United Nations Educational, Scientific and Cultural Organisation
UNICUM	International Triennial of Ceramics
UVCW	Union des villes et communes de Wallonie
UWE	Union Wallonne des Entreprises
VAI	Vlaams Architectuurinstituut
VEE	Villes-Energie-Environnement
VIH	Virus de l'immunodéficience humaine
VTT	Technical Research Centre of Finland
WABAN	Wallonia Business Angels Network
WABAN	Wallonia and Brussels
WBA	Wallonie-Bruxelles Architectures
WBDM	Wallonie-Bruxelles Design/Mode
WBI	Wallonie-Bruxelles International
WBIimages	Wallonie-Bruxelles Images
WBM	Wallonie-Bruxelles Musiques
WBT	Wallonie-Bruxelles Tourisme
WBT/D	Wallonie-Bruxelles Théâtre/Danse

ÉDITRICE RESPONSABLE

Pascale Delcomminette
Place Saintelette 2
B-1080 Bruxelles

GRAPHISME

www.polygraph.be

IMPRESSION

Imprimerie Graphius

